BIBLIOTECA SAN MARTIN
R E DE SAN MARTIN 1843
REF. 3

LOS ANDES

DOCE PAGINAS
Precio del Ejemplar $ 13,00

Año XCIV | Registro Nacional de la Propiedad Intelectual Año 1974: Nº 1.270.582 | MENDOZA — Viernes 16 de Enero de 1976 | Publicación adherida al Instituto Verificador de Circulaciones | Núm. 31.157

# La Presidente pidió la renuncia del gabinete y aceptó las de Robledo, Corvalán Nanclares, Vottero y Aráuz

El titular de Economía, doctor Cafiero, es abordado por los periodistas en el aeropuerto "Jorge Newbery", poco después de producirse su arribo desde Venezuela. (Radiofoto de Télam).

## Juraron Roberto Ares en Interior y José Alberto Deheza en Justicia

### Fueron confirmados Cafiero, Ruckauf, Arrighi y Demarco

BUENOS AIRES, 15 (NA). — La Presidente de la Nación, María Estela Martínez de Perón, decidió —casi intempestivamente— reestructurar su gabinete ministerial, desplazando a los titulares del Interior, Angel Federico Robledo; de Defensa, Tomás Vottero; de Justicia, Ernesto Corvalán Nanclares, y de Relaciones Exteriores, Manuel Aráuz Castex. En su remplazo se dispuso el nombramiento de Roberto Ares en la cartera política del Poder Ejecutivo, y de José Alberto Deheza en el Ministerio de Justicia; en lo que respecta a Relaciones Exteriores y Culto se desempeñará interinamente el ministro de Cultura y Educación, Pedro Arrighi, y en Defensa actuará, también en forma interina, el propio Deheza.

La determinación presidencial tomó por sorpresa a los círculos gubernamentales y a los analistas políticos, por cuanto no se preveía una modificación tan sustancial del equipo de ministros, como mínimo, hasta la semana próxima. Sin embargo, el primer indicio cierto de esta posibilidad se tuvo ayer a la noche, cuando fue "levantado" un programa político del canal 9 de televisión —grabado a media tarde —en el que se entrevistó al ministro del Interior, Angel Federico Robledo. Aparentemente la medida de "levantar" ese programa habría surgido del secretario técnico y privado de la Presidencia, Julio González, o del titular de Prensa y Difusión, Osvaldo Papaleo, aun cuando este último, consultado al respecto, indicó que había sido "una determinación de canal 9 por razones de programación".

#### Solicitud de renuncias

Según pudo establecerse hoy en esferas del Ministerio del Interior, ya en la mañana de ayer la señora de Perón había solicitado las renuncias de los 8 ministros del Poder Ejecutivo, acompañando el pedido con la recomendación de que esa circunstancia no debía trascender al periodismo.

En forma oficial, la confirmación de ese hecho se tuvo a las 10.40, cuando el coordinador de prensa de la Presidencia, Ricardo Fabriz, se hizo presente en la sala de periodistas de la Casa Rosada para anunciar que "la Presidente de la Nación ha pedido las renuncias de todos los integrantes del gabinete nacional", anunciando, además, que se iba a hacer presente el secretario de Prensa y Difusión para ampliar la información.

La espera estuvo entonces rodeada de innumerables versiones que, en muchos casos, indicaban la posibilidad de que fuera cambiado virtualmente todo el gabinete, con la única excepción del titular de Cultura y Educación, Pedro Arrighi, de quien no se dudó que permanecería en su puesto. Si bien se descontaba —por las particulares circunstancias políticas y personales que los rodeaban— que serían relevados Angel Federico Robledo y Tomás Vottero, las mayores expectativas se centraban en el destino del ministro de Economía, Antonio Cafiero, a quien algunos señalaban como ocupando la cartera de Relaciones Exteriores y otros la del Interior.

#### Aceptación parcial

Pocos minutos antes de las doce concurrió a la sala de periodistas el secretario Papaleo, quien indicó que "de acuerdo a lo anunciado, la señora Presidente había solicitado la renuncia de todo el gabinete nacional; mi presencia aquí es para anunciarles que han sido aceptadas cuatro de esas renuncias, las del doctor Tomás Vottero, ministro de Defensa; la del doctor Ernesto Corvalán Nanclares, ministro de Justicia; la del doctor Federico Robledo, ministro del Interior, y la del doctor Aráuz Castex, ministro de Relaciones Exteriores".

Dejó constancia luego de los nombramientos de José Alberto Deheza y Roberto Ares, quedando implícita la confirmación en sus cargos de los ministros de Economía, Antonio Cafiero; de Trabajo, Carlos Federico Ruckauf; de Cultura y Educación, Pedro Arrighi, y de Bienestar Social, Aníbal Demarco.

#### Juran Deheza y Ares

En medio de la misma orfandad informativa, alrededor de las 12.15 se llevó a cabo la ceremonia de juramento de los nuevos ministros Deheza y Ares. La misma se realizó en el despacho presidencial y no tuvieron acceso los periodistas —que no fueron informados oficialmente del hecho hasta las 13.45— sino solamente los camarógrafos de televisión, en razón de que "no puede llegar a tiempo el camión de exteriores del canal siete", según expresó un asesor del secretario Papaleo.

En el lugar se encontraban presentes, además de la señora de Perón y el escribano mayor de gobierno, Jorge Garrido, los titulares de las Cámaras de Senadores y Diputados de la Nación, Italo Argentino Luder y Nicasio Sánchez Toranzo, respectivamente; los comandantes generales de la Armada, almirante Emilio Eduardo Massera, y de la Fuerza Aérea, brigadier mayor Orlando Agosti; el jefe del Estado Mayor del Ejército, general de división Roberto Viola, en representación del comandante del Arma, teniente general Jorge Rafael Videla; los ministros Pedro Arrighi y Aníbal Demarco; los secretarios del área presidencial; el nuncio apostólico, Pío Laghi y los ministros salientes del Interior y Defensa. También se encontraban en el lugar, en carácter de invitados especiales, el ex presidente interino de la Nación y ex titular de la Cámara de Diputados, Raúl Alberto Lastiri, y ex ministro de Economía, Alfredo Gómez Morales.

No asistieron a la ceremonia, los desplazados titulares de Relaciones Exteriores y Culto, Manuel Aráuz Castex y de Justicia, Ernesto Corvalán Nanclares, sin que se diesen razones de las ausencias.

Por otras causas tampoco se hicieron presentes los ministros Cafiero y Ruckauf: el primero porque pocos minutos antes había arribado al aeropuerto internacional de Ezeiza, procedente de Venezuela, donde participó de las deliberaciones del Sistema Económico Latinoamericano (SELA) y el segundo por estar pasando un período de descanso en la ciudad de Mar del Plata.

#### Palabras de Robledo

Alrededor de las trece se hizo presente en la sala de periodistas del palacio gubernamental, para despedirse, el ex ministro del Interior, quien a poco de ingresar manifestó que "no vengo a hacer declaraciones; he dejado de ser funcionario y tengo el deber de ser prudente; sólo quiero agradecerles toda la colaboración prestada".

Al preguntársele si este alejamiento de la cartera política del Poder Ejecutivo sería acompañado por el del Movimiento Nacional Justicialista, del que es vicepresidente primero, Angel Federico Robledo comentó que "pondré mi cargo a disposición de las autoridades del partido". Al respecto ya había podido saberse en forma oficiosa que de serle retirada la confianza como ministro del Interior, el doctor Robledo ten-

(Pasa a la Pág. 2, Col. 1ª)

La Presidente, señora María Estela Martínez de Perón, toma juramento al nuevo ministro del Interior, doctor Roberto Ares, en el Salón Blanco de la Casa de Gobierno. Aparecen, a la izquierda, el presidente de la Cámara de Diputados, Nicasio Sánchez Toranzo, y el escribano mayor de gobierno, doctor Jorge Garrido. (Radiofoto de NA).

## Las personalidades de los dos nuevos ministros

BUENOS AIRES, 15 (NA). — El nuevo ministro de Justicia e interino de Defensa, José Alberto Deheza, es un abogado de 54 años de edad que obtuvo gran notoriedad en los últimos tiempos al renunciar a su cargo de fiscal de la Cámara Federal en solidaridad con el gobierno nacional y rechazando las investigaciones que lleva a cabo la Cámara de Diputados.

Casado con Marta Lonardi —hija del general Eduardo Lonardi, primera figura del golpe militar que en 1955 derrocó al entonces presidente Juan Domingo Perón— es padre de seis hijos y antes de ocupar la fiscalía de la Cámara Federal se había desempeñado, sucesivamente, como oficial de despacho de la Corte Suprema de Justicia, secretario del juzgado federal en lo criminal y correccional número 1 de esta capital y procurador fiscal federal. Además fue jefe de asesores del ex ministro del Interior durante el gobierno de Héctor J. Cámpora, Benito Llambi.

#### Roberto Ares

En cuanto al nuevo titular de la cartera política del Poder Ejecutivo, Roberto Antonio Ares, cuenta con 63 años, y es un economista considerado como "peronista de la primera hora" a tal punto que ya en 1947 fue designado por el gobierno del general Perón, como director de asuntos económicos de la Cancillería, cargo desde el que pasó a ocupar la titularidad del Ministerio de Economía entre enero de 1949 y junio de 1952.

En el plano político fue, entre otras funciones, miembro del consejo superior del justicialismo e interventor del Partido Justicialista de la Capital Federal en dos oportunidades. Hasta ahora —desde noviembre de 1974— se desempeñaba como presidente del directorio del Banco de la Nación Argentina.

Arriba, de izquierda a derecha, los cuatro ministros que fueron desplazados del gabinete, casi intempestivamente, según los observadores: doctores Angel Federico Robledo, de Interior; Ernesto Corvalán Nanclares, de Justicia; Tomás Vottero, de Defensa y Manuel Aráuz Castex, de Relaciones Exteriores. Abajo, en el mismo orden, los implícitamente confirmados: Antonio Cafiero, en Economía; Carlos Federico Ruckauf, en Trabajo; Pedro Arrighi, en Cultura y Educación y Aníbal Demarco, en Bienestar Social.

## Sería inminente la definición salarial

### Cafiero se refirió a la predisposición de superar divergencias. Las negociaciones con Venezuela

BUENOS AIRES, 15 (NA). — El ministro de Economía, Antonio Cafiero —que regresó hoy al país procedente de Venezuela, en momentos en que la Casa Rosada anunciaba su conformación en el cargo— declaró hoy aquí que las divergencias en torno del aumento general de salarios se han expresado en "fórmulas que pueden ser zanjadas a través de la compatibilización de criterios" y afirmó que "en las próximas horas" habrá una definición en ese aspecto, "porque la urgencia del pueblo trabajador no admite demoras".

El ministro, que estaba evidentemente notificado de la decisión del Poder Ejecutivo de mantenerlo al frente de la conducción económica, se refirió también en conferencia de prensa que se efectuó en el aeroparque Jorge Newbery de esta ciudad ,al que arribó a las 11.50, al resultado de su breve permanencia en la ciudad de Caracas.

Refirió que la delegación argentina participó activamente de la reunión del sistema económico latinoamericano (S.E. L.A.) y dio a conocer detalles de las negociaciones comerciales entabladas para acrecentar el intercambio entre Venezuela y la Argentina.

Señaló que este aspecto que nuestro país ha logrado vender por primera vez cereales a Venezuela y que, a la vez, se firmó un contrato de compra de mineral de hierro, con el objeto de diversificar las fuentes de aprovisionamiento.

Anticipó el viaje de una delegación argentina, integrada por representantes oficiales y privados, para concretar nuevos intercambios y señaló que la colocación de bonos de la deuda externa en aquel país seguirá su trámite por los conductos normales.

Luego de adelantar que se proseguirá con la intención de aumentar el comercio bilateral, expresó que el presidente venezolano, Carlos Andrés Pérez, le manifestó su propósito de visitar nuestro país en fecha a fijarse.

Junto con Cafiero regresaron los restantes integrantes de la comitiva que viajó el domingo pasado a Caracas, integrada por destacados dirigentes gremiales, técnicos y legisladores.

Entre ellos se contaron el secretario general de la mesa directiva de las 62 Organizaciones Gremiales Peronistas, Lorenzo Miguel; el secretario general del gremio del seguro y vicepresidente segundo del Partido Justicialista, José Genaro Báez; el dirigente de la Confederación General del Trabajo, Maximiano Castillo; y los legisladores Murgia y Crocco.

En el aeroparque fueron esperados por altos funcionarios del Ministerio de Economía y numerosos dirigentes obreros, entre los que se destacaban Adalberto Wimer y Rogelio Papagno. Un grupo de activistas gremiales, en tanto, hizo llegar su adhesión a los viajeros desde las cercanías de la entrada del aeroparque, donde hicieron sonar repetidamente varios bombos.

Cafiero admitió que había sido notificado por radio en el avión sobre la decisión presidencial de requerir las renuncias de los integrantes del gabinete y ante una consulta acerca de si podría pasar a ocupar otra cartera, descartó esa posibilidad, al señalar que "tendría que pensarlo", para acotar seguidamente al periodista que le hizo la pregunta: "No creo que se produzca la instancia que usted menciona".

Resultó evidente que el ministro Cafiero estaba ya al tanto de la decisión del Poder Ejecutivo de confirmarlo en la actual cartera.

Se le preguntó luego cómo se explican las divergencias existentes entre el Ministerio a su cargo y la cartera de Trabajo en torno al monto de aumento salarial que regirá a partir de este mes, a lo que Cafiero respondió que "no hay tal divergencia de criterios, expresados en fórmulas que no puedan ser zanjadas a través de una compatibilización de criterios".

Consideró, además, perfectamente lógicas esas diferencias, pues afirmó que "cada uno de los ministros representa en el gabinete una faceta del gobierno".

"De manera que si hay divergencias de criterios —reiteró— eso es perfectamente lógico pero de ninguna manera incompatibilizable dentro de una política general".

Reveló a continuación que "en las próximas horas" se produciría una definición en torno al tema de los aumentos de salarios, porque —dijo— las urgencias del pueblo trabajador no admiten demoras", pero no precisó en qué forma se llegará a la solución.

#### Gestión en Caracas

Cafiero explicó seguidamente a los periodistas que las gestiones realizadas en Venezuela se habían dividido en dos campos de acción. Uno de ellos fue participar activamente en la primera reunión del consejo de ministros del SELA, valorando la presencia argentina en este foro donde se trata de aunar cirterios para "fundar una verdadera identidad latinoamericana en el mundo moderno que tiende hacia la regionalización de las actitudes y de las políticas; y demostrar con esta presencia activa, la Argentina, que está presente siempre en la línea que ya nos demarcara Perón, de llegar a ocupar la posición que realmente nos concierne en el ámbito de la acción económica social y política regional".

Indicó que la delegación argentina fue recibida por sus hermanos latinoamericanos "en una forma que honra al prestigio del pueblo y de su gobierno", y destacó que nuestra delegación "fue designada por unanimidad de las restantes para transmitir al presidente venezolano y al consejo de ministros la opinión de América Latina sobre los temas que vive la región y su posición en el mundo".

Acerca de las decisiones adoptadas manifestó que "anticipan una creciente tarea en este objetivo integracionista y de potenciar la región frente a los innumerables problemas que acarrea la crisis que atraviesa el sistema económico y financiero mundial".

En el otro de los aspectos precisó que se había aprovechado la permanencia en Caracas para firmar una serie de convenios que permiten an-

(Pasa a la Pág. 2, Col. 4ª)

## Las mejoras llegarían a un veinte por ciento

### Las asignaciones familiares serían elevadas en un 10%

BUENOS AIRES, 15 (NA). — Numerosos dirigentes sindicales se dieron cita en el aeroparque Jorge Newbery de esta ciudad para recibir a Lorenzo Miguel, José Báez y Maximiano Castillo, que integraron la comitiva que acompañó al ministro de Economía, Antonio Cafiero, en su breve viaje a Caracas, Venezuela.

Se hallaban entre ellos el secretario adjunto de la CGT, Adalberto Wimer; el integrante de la mesa nacional de las 62 Organizaciones, Rogelio Papagno; el dirigente de esa organización Oscar Smith; y el secretario general del Sindicato de Obreros Marítimos Unidos, Roberto Masagatti.

También se notó la presencia de Manuel Torres, secretario general del Consejo Nacional Justicialista, quien concurrió en nombre de ese organismo a recibir al vicepresidente Segundo José Báez.

Producido el arribo, los sindicalistas se reunieron durante breves minutos para intercambiar impresiones sobre los cambios introducidos en el equipo ministerial, tras lo cual dialogaron brevemente con los periodistas.

Miguel informó entonces que durante su gestión en Caracas se entrevistó con los máximos dirigentes de la central obrera venezolana y de la federación que agrupa a los trabajadores de la actividad metalúrgica.

Tanto el secretario general de las 62 como los demás dirigentes, se mostraron optimistas con respecto a una muy próxima solución del problema salarial.

Al respecto trascendió que el acuerdo podría consistir en la concesión de un aumento del veinte por ciento sobre los actuales salarios, más una mejora del diez por ciento en las asignaciones familiares, pero absorbiendo los 150.000 pesos viejos adelantados en noviembre.

Esta versión podría confirmarse en una reunión que tendría lugar hoy o mañana, con la participación de los ministros de Economía y Trabajo, y los representantes de la CGT y 62 Organizaciones.

Debe señalarse, finalmente, que habría suscitado comentarios la ausencia en la estación aérea del secretario general de la CGT, Casildo Herreras, a pesar de que en representación de esa organización concurrió el secretario adjunto, Adalberto Wimer.

## Cobran fuerza nuevamente las versiones sobre intervención

### El ministro Ares dijo que estudiará el caso de Buenos Aires

BUENOS AIRES, 15 (NA). — El nuevo ministro del Interior, doctor Roberto Ares, señaló hoy que efectuará un estudio de todos los temas de la cartera a su cargo, incluyendo la posibilidad de intervención a la provincia de Buenos Aires.

De esa forma el doctor Ares respondió a una requisitoria en tal sentido al visitar en las últimas horas de la tarde de hoy la sala de periodistas de la Casa de Gobierno y señalar que brindara completa información y que las puertas de su despachos estarán siempre abiertas al periodismo.

Al ser preguntado cómo veía la situación del país en estos momentos, dijo que "tiene los problemas que están sufriendo otros países del mundo. Yo como presidente del Banco Nación acabo de visitar varios países y advierto que existen problemas que no son argentinos solamente, sino del mundo entero."

Comentó luego que existe la sensación de que se está produciendo un proceso de cambio y que "vivimos un momento excepcional. El mundo ha pasado por diversas épocas de cambio y creo que estamos viviendo una de ellas, trataremos de acompañar ese proceso, graduarlo y encauzarlo en los carriles que todos deseamos".

Cuando fue interrogado sobre la posibilidad de intervención a Buenos Aires reiteró que era su propósito "estudiar todos los temas que me traigan los funcionarios de las distintas direcciones. Quiero analizarlos y quiero dialogar porque soy hombre propenso para el diálogo y pienso que cuando hay buena fe las soluciones se pueden encontrar de cualquier manera".

Tras anunciar que la semana próxima habrá una reunión de prensa, indicó que mañana se realizará una reunión de gobernadores con la señora de Perón, que le plantearán sus inquietudes, y buscarán soluciones de orden político y económico.

#### Repercusión de los hechos en Santa Fe

SANTA FE, 15 (NA).— El relevo del ex ministro del Interior, Angel Federico Robledo, producido juntamente con los de otros tres integrantes del anterior gabinete nacional, renovó en los medios políticos de esta capital, la impresión de que podría concretarse la intervención federal al Ejecutivo santafesino, llegándose a mencionar, incluso, los nombres de los posible delegados del gobierno central.

Según esos medios, la decisión de intervenir la provincia (y a la vez la de Buenos Aires) se conocería en los primeros días de febrero próximo.

El anuncio de los cambios ministeriales a nivel nacional fue recibido friamente en las áreas gubernamentales y del partido Línea Popular, que respalda al gobernador Carlos Sylvestre Begnis, quien viajó hoy juntamente con el ministro de Gobierno, Eduardo Enzi Galaretto, a Mar del Plata.

Sylvestre Begnis y Galaretto participarán mañana y pasado en esa ciudad balnearia, del plenario nacional convocado por la junta coordinadora de los partidos federalistas provinciales.

No se descarta que la eventualidad de una intervención federal sería considerada prioritariamente en esa asamblea.

Por otra parte, voceros justicialistas admitieron en esta capital que podrían ser designados, alternativamente, como interventores federales, el ex ministro de Bienestar Social de la provincia, Ernesto Prietto, o el dirigente Horacio Cursack, actual interventor en el Consejo Agrario Nacional.

## Denunciaron serias irregularidades en Giol

De serias irregularidades en el plan de construcción de vasija vinaria realizado por Bodegas y Viñedos Giol da cuenta un extenso documento dado a conocer en la mañana de ayer por el Tribunal de Cuentas de la Provincia. La acordada de ese organismo califica a la operación del cambio de revestimiento de la vasija vinaria como "ilegal, arbitraria, inconsulta, discrecional...", etc.

Tras extensas consideraciones y elementos de juicio, el Tribunal asigna responsabilidad directa en las anormalidades al ex interventor en Giol y actual secretario de Energía de la Nación, doctor Eduardo Pablo Setti; al asesor de la Intervención Federal, ingeniero René Alfredo Baümler; al jefe del Departamento de Ingeniería, ingeniero Francisco Janello; al síndico de Giol, contador Héctor Jofré y al gerente administrativo de la empresa, licenciado Oscar Ramón López. Como indirectamente responsables, el Tribunal de Cuentas menciona al ex interventor federal en Mendoza y actual ministro de Economía de la Nación, doctor Antonio Francisco Cafiero, y al ex ministro de Economía de aquella intervención, licenciado Jorge Domínguez. El tribunal resuelve también, y así lo consigna el documento del que damos amplia información en páginas interiores de esta edición, remitir copia de la acordada al Fiscal de Estado. También se hallará información relativa a la opinión sobre este tema del interventor federal, general Pedro León Lucero y declaraciones del síndico de la empresa, contador Héctor Jofré.

# Gabinete

(Viene de la Pág. 1ª)

dría claras intenciones de renunciar al cargo partidario.

Consultado sobre cuál era el curso que, a su parecer, tomarían de ahora en adelante los acontecimientos políticos, dijo que "no se lo que va a pasar de ahora en adelante; no soy yo el que deba decirlo, y por otra parte, desde ahora la coyuntura va a resultar preponderante". En ese momento un periodista preguntó concretamente si veía la posibilidad de un golpe de Estado, a lo que respondió, airado, que "nunca estuvo cerca el golpe de Estado y ahora menos que nunca".

Tras señalar que se dedicaría nuevamente a su profesión de abogado "aunque ya esté pasado de moda" y que desconocía las razones por las cuales fue "levantado" el programa en canal Nueve, indicó que su renuncia al Movimiento Nacional Justicialista "aún no fue planteada por evidentes razones de falta de tiempo" y que la misma se tratará seguramente "en la próxima reunión del consejo nacional".

Si bien se consideran confirmados —aun cuando no hubo información explícita al respecto— a los ministros de Economía, de Trabajo, de Bienestar Social y de Cultura y Educación, en diversos círculos se señaló que la reestructuración del gabinete podría muy bien no haber concluido con el desplazamiento de Robledo. Vottero, Aráuz Castex y Corvalán, sino que podría extenderse a otras áreas.

En cuanto a las carteras vacantes —Defensa y Relaciones Exteriores— se mencionó el nombre del embajador Raúl Quijano para ocupar la cancillería, en tanto que varios eran los nombres circulantes para servir de nexo entre la Presidencia y las Fuerzas Armadas, entre ellos el del ex rector de la Universidad de Buenos Aires Ricardo Ottalagano.

**Llegan al cementerio de la Chacarita los restos del desaparecido director de música popular Juan D'Arienzo.** (Radiofoto de NA).

# Recibieron sepultura los restos de Juan D'Arienzo

## Asistieron miles de personas a las exequias

**BUENOS AIRES**, 15 (NA). — Miles de hombres y mujeres despidieron hoy los restos mortales del director de orquesta típica Juan D'Arienzo, que recibieron sepultura minutos antes de las 17 en el panteón que la familia posee en el cementerio de la Chacarita.

El cuerpo de D'Arienzo fue velado en un salón del Teatro General San Martín, y, ante la capilla ardiente, desfiló incesantemente público y personalidades del ambiente artístico, tales como Ariel Ramírez, Alberto Marino, Héctor Stampone y Héctor Varela.

El cortejo inició su marcha después de las 15, tomando por la calle Corrientes hasta Paraná. Luego siguió por Lavalle y se detuvo frente a la Sociedad de Autores y Compositores donde se guardó un minuto de silencio, tras lo cual se prosiguió la marcha en forma lenta hacia la Chacarita.

En el acto de sepelio, Héctor Stampone fue uno de los que despidió los restos señalando que "exactamente 75 años y un mes le sobraron a Juan para ser músico, violinista, director de orquesta, compositor y demás un hombre bueno modesto, respetado y querido".

# El embajador de Inglaterra permanece en Buenos Aires

## Hubo más expresiones de apoyo a la decisión argentina

**BUENOS AIRES**, 15. (NA). — La tirantez de las relaciones diplomáticas entre la Argentina y Gran Bretaña, por la disputa de soberanía sobre las islas Malvinas, tuvo hoy un leve paréntesis a raíz de la renuncia del canciller, Manuel Aráuz Castex, quien será remplazado en las próximas 48 horas, según se anunció oficialmente.

Aráuz Castex fue quien el martes dio a conocer un enérgico comunicado del gobierno sugiriendo a su similar británico que retirara a su embajador en Buenos Aires, mientras resolvía una medida idéntica con el representante diplomático argentino en Londres.

El embajador inglés, Derick Ashe, estaba hoy en su representación prácticamente incomunicado del Foreing Office, a raíz de que una bomba destruyó hace dos días una cámara subterránea de la Empresa Nacional de Telecomunicaciones (ENTel) que alimenta a los teléfonos y télex de la sede diplomática.

Mientras se aguardaba una decisión británica sobre el viaje de Ashe, se conocieron nuevas expresiones de apoyo a la determinación gubernamental de enfriar las relaciones con el Reino Unido.

Los diputados nacionales Ernesto Campos, Gilberto Molina y Ludovico Slamovitz (M.I.D.), Antonio Moreno (Vanguardia Federal) y Clemente Cotello (Orientación Legalista), solicitaron por nota al presidente del cuerpo, Nicasio Sánchez Toranzo, la convocatoria a sesión especial "para expresar su absoluta solidaridad con la decisión adoptada por el Poder Ejecutivo frente a la conducta contumaz de la nación invasora del archipiélago argentino de las islas Malvinas, y exhortar al gobierno nacional a llevar adelante la acción hasta la total recuperación del territorio usurpado".

El secretario general de la CGT, Casildo Herreras, afirmó que "los trabajadores argentinos, a través de la CGT, expresan su absoluta confianza en que el gobierno popular está defendiendo con serenidad, pero con energía, los derechos nacionales, afrentados una vez más por pretensiones coloniales".

Por su parte, el Partido Justicialista apoyó "decididamente la resuelta actitud del gobierno argentino" y exhortó a sus afiliados a movilizarse, "expresando su apoyo a esta reivindicación nacional y estrechando filas junto a la compañera Presidente de la República, con la decisión de afrontar todos los sacrificios que imponga el honor de la Nación".

# Dieron normas para el ingreso universitario

**El rector de la Universidad de Buenos Aires, doctor Mangiante, habla para referirse al ingreso a las facultades.** (Radiofoto de NA).

**BUENOS AIRES**, 15 (NA). — En una conferencia de prensa que se prolongó durante veinte minutos, el rector de la Universidad de Buenos Aires, Eduardo Mangiante, especificó las normas de ingreso al primer año universitario. Adelantó, asimismo, que serán penados por la ley los institutos privados que, aduciendo seguridades que no pueden dar a los aspirantes, persistan en sus campañas de preparación.

A partir de hoy en adelante, los aspirantes podrán conocer los programas de exámenes de ingreso en la Facultad en donde se curse la carrera elegida.

En todos los casos las materias a rendir están esencialmente vinculadas a la carrera y el nivel de examen corresponde al de la enseñanza secundaria.

Aclaró Mangiante que podrán rendir todos los aspirantes y que la clasificación oscilará entre uno y diez, de manera que el puntaje facilitará la selección.

En esta oportunidad, Mangiante reiteró lo anunciado días anteriores y se despidió apresurado de los periodistas para asistir al juramento del nuevo ministro del Interior, Roberto Ares.

# Isabel Perón se reunirá hoy con los gobernadores

**BUENOS AIRES**, 15 (NA). — Los gobernadores plantearán mañana a la presidente María Estela Martínez de Perón, las urgencias de sus respectivas provincias tanto en materia política como económica.

La conferencia se realizará al mediodía en el salón norte de la Casa de Gobierno y asistirán los interventores federales en Córdoba, doctor Raúl Bercovich Rodríguez; de Formosa, Horacio Carlos Gorleri; de Mendoza, general de brigada (RE) Pedro León Lucero; de Salta, escribano Ferdinando Pedrini, y de Santa Cruz, Orlando Parolin.

Intervendrán los gobernadores de Catamarca, doctor Hugo Mott; Corrientes, Julio Romero; Chaco, Deolindo Bittel; Chubut, Benito Fernández; Entre Ríos Tomás Enrique Cresto; Jujuy, Carlos Snopek; La Pampa, Aquiles Regazzoli; La Rioja, Carlos Menem; Misiones, escribano Miguel Angel Alterach; de Neuquén, Felipe Sapag; Río Negro, María Franco; San Juan, Eloy Camus; San Luis, Elías Adre; Santiago del Estero, Carlos Arturo Juárez; Tucumán, Amado Juri y del territorio de Tierra del Fuego, capitán de navío (RE) Gregorio Lloret.

# Salarios

(Viene de la Pág. 1ª)

ticipar la duplicación del intercambio entre la Argentina y Venezuela a lo largo del corriente año y en comparación con 1975.

Destacó que "la decisión política" de los gobiernos de ambos países permitió modificar la habitual corriente de aprovisionamiento de cereales por parte de Venezuela, al que nunca había llegado nuestro grano.

Informó que se firmó un contrato de compra de mineral de hierro, con el objeto de diversificar el origen de nuestras importaciones y anunció que en las próximas semanas viajarán a Venezuela funcionarios y hombres de la empresa privada para concretar un "muy importante" convenio de venta de maquinaria agrícola a la república hermana.

### Deliberaciones en Economía

**BUENOS AIRES**, 15 (NA). — La cuestión salarial salió esta tarde del estancamiento de los días anteriores, al llegar a su despacho el ministro de Economía, Dr. Antonio F. Cafiero.

A poco de llegar, el secretario de Estado se reunió con representantes de la comisión salarial formada el jueves de la semana anterior con miembros oficiales del gobierno y delegados de la CGT. Entre los que fueron vistos figuran Esteban Rolando Oscar Smith, quienes mantuvieron una prolongada conferencia con el secretario y subsecretario de Programación y Coordinación Económica, Guido Di Tella y Héctor Diéguez, respectivamente. Posteriormente ingresó al despacho ministerial el titular del Trabajo, Carlos Ruckauf, quien mantuvo un prolongado aparte con el ministro de Economía.

A una deliberación plenaria que mantuvieron todos ellos en el despacho del doctor Cafiero, siguió una rápida partida de éste hacia el exterior. Poco después era imitado por los otros representantes sindicales.

En ese momento, trascendió que el encuentro se iba a realizar en la sede de la Asociación Obrera Textil con los más altos dirigentes presentes.

No obstante, antes de que tuviese efecto la reunión, se había indicado que las deliberaciones se iban a cumplir en el Ministerio de Economía, pero, como queda dicho, ello no sucedió.

### Declaraciones de Cafiero

**BUENOS AIRES**, 15 (NA). — En un fugaz encuentro con los periodistas, el ministro de Economía, doctor Antonio F. Cafiero, declaró esta noche que probablemente quede definido mañana el problema del incremento salarial en una reunión, que puede tener por escenario la dependencia a su cargo.

Cafiero formuló este anuncio al retornar a su despacho luego de una fugaz ausencia, que había sido rodeada de versiones, según las cuales se dirigía a la sede de la Asociación Obrera Textil para entrevistarse con los dirigentes de la CGT y de las 62 Organizaciones, en la instancia final de la negociación salarial.

Previamente a su salida hacia el exterior del edificio se había indicado que los dirigentes de la central obrera y de las 62 Organizaciones concurrirían, a las 20, al salón de acuerdos para mantener un plenario con el recién llegado ministro de su viaje a Venezuela.

Ello no ocurrió, no obstante que hasta los propios funcionarios oficiales habían dispuesto el salón de acuerdos para la deliberación.

Cafiero respondió con monosílabos a las otras preguntas que le dirigieron los periodistas:

—¿Estuvo en Olivos?
—No.
—¿Se reunió en la AOT con dirigentes gremiales?
—No.
—¿Va a presidir alguna reunión aquí?
—No.

A pesar de su parquedad, esas respuestas sirvieron para esclarecer, en parte, el ambiente enrarecido por versiones y contradictorios anuncios.

Previamente a esa salida había recibido en su despacho a su colega de Trabajo, Carlos Ruckauf, con quien analizó precisamente el desarrollo de las negociaciones con la CGT, con cuyos dirigentes los funcionarios oficiales mantienen notorias diferencias.

# Pugliese se refirió a su entredicho con Day

## Calificó a López Rega de "un hombre nefasto para el país"

**BUENOS AIRES**, 15 (NA). — El senador nacional Juan Carlos Pugliese (UCR-Bs. Aires), ofreció hoy una conferencia de prensa para aclarar diversos aspectos de su situación partidaria, y en particular sobre el conflicto suscitado con su visita a Mendoza.

En primer término el legislador se dedicó al petróleo libio, que fue uno de los puntos del cual se aferró el diputado Dey, titular del comité Mendoza de la UCR., para lanzar una virulenta crítica hacia el senador.

Pugliese se remitió al diario de sesiones del 14/2/74 en el cual se registra un debate en el mismo se tocó el problema con la presencia del secretario de Energía. El funcionario, ante una crítica de Luis León (U. CR)., explicó que el petróleo adquirido a Libia era de mejor calidad que otros productos de igual o mayor precio de otros países.

En esa sesión el senador León aceptó las explicaciones, señalando hoy Pugliese "que ello no significa aceptar presuntas maniobras dolosas que podrían haber caracterizado la operación, lo cual, deberá ser analizado por la comisión investigadora de la Cámara Baja, a la que remití una serie de antecedentes que me proporcionó un empresario mendocino".

Sobre los cargos que se le formulan de "complicidad con los manejos estatales con López Rega", el senador destacó que "el ex ministro fue un hombre nefasto para el país, por más que hubiese sido honrado. Pero hay que aclarar que no solamente hace daño un ladrón. Un hombre como Rodrigo quien hizo un desastre de nuestra economía, se puede quedar muy tranquilo en su casa. Estas son los cosas que no se pueden explicar".

En cuanto a sus afirmaciones sobre las comisiones investigadoras, manifestó que era "un concepto que sostengo desde 1963. Lo que creo que en este país hace falta es una comisión que investigue el no hacer, porque hasta el momento todas investigan sobre cosas que se hacen".

Asimismo agregó que "los ejemplos recientes nos demuestran la eficacia de esos cuerpos. Casos inmediatos como Aluar, el de la industria automotriz, que a pesar de haber llegado a la conclusión de importancia trascendente para la soberanía económica de nuestro país, aún no ha logrado un pronunciamiento de las cámaras".

Reiteró su concepto formulado en Mendoza de que "el sindicalismo argentino tiene una concepción nacional que no proporciona hombres a la guerrilla y tampoco no es clasista". Añadió que explicó a los empresarios mendocinos que "el temor al avance sindical no es tal; ellos ingresan en el terreno que ustedes los empresarios, por sus divisiones internas, les van dejando".

En cuanto a los cargos de Day sobre su gestión en el Ministerio de Economía durante el gobierno del doctor Illia, recordó que la ayuda a Giol fue proporcionada, así como a productores de Mendoza, afectados por fenómenos meteorológicos.

Sobre las versiones que lo sindican como posible candidato a la presidencia del comité nacional partidario, el senador Pugliese estimó prematuro hablar de ello, dado que las autoridades de ese organismo partidario son elegidas por los delegados que lo integran. "De tal modo —aclaró— primero tendré que ser elegido delegado".

# Aldo Moro trata de zanjar diferencias con los socialistas

**Francesco de Martino, (derecha), secretario del partido Socialista Italiano, y Pietro Nenni (izquierda) presidente de ese partido, hablan con los periodistas en Roma, tras haber conversado con el premier Aldo Moro sobre la crisis política de su país.** (Radiofoto de UPI).

**ROMA**, 15 (UPI). — El primer ministro designado Aldo Moro y los dirigentes del partido socialista se reunieron hoy con el fin de tratar de la formación de una coalición de gobierno que evite la realización inmediata de elecciones.

Tratando de organizar el que será el 38 gabinete desde que terminó la segunda guerra mundial, Moro ha pasado los últimos dos días en consultas con los dirigentes de los siete partidos nacionales de Italia, en momentos en que los trabajadores metalúrgicos iban a la huelga en señal de protesta contra la lentitud con que están progresando las negociaciones para nuevo contrato colectivo.

Moro está tratando de zanjar las diferencias políticas y económicas que han surgido con los socialistas, para lograr que el partido Demócrata Cristiano gobierne con una coalición que le dé una mayoría de diez votos en la cámara de diputados.

Fue el partido Socialista, el tercero en importancia del país, el que causo la caída del gabinete de Moro hace días, al retirarse de la coalición y negarse a apoyarlo en cuestiones de orden económico.

Los socialistas anunciaron que pedirán una revisión total del plan quinquenal del gobierno caído, que asignaba 23 trillones de liras (34.700 millones de dólares) para vitalizar las anticuadas industrias del país e impulsar el desarrollo del retrógrado sur de Italia.

Los socialistas calificaron dicho plan de "negativo" e inadecuado considerando la gravedad de los problemas económicos del país.

Moro se ha negado ya a aceptar otra demanda socialista: que se dé intervención en el gobierno al partido Comunista italiano.

Los comunistas, que integran el segundo partido de mayor importancia del país después del Demócrata Cristiano, ganaron 2,5 millones de votos en las elecciones regionales de junio pasado.

Si Moro no logra organizar un nuevo gobierno, el presidente Giovanni Leone tendría que convocar al pueblo a elecciones parlamentarias esta primavera, es decir, con un año de anticipación a la fecha en que debieran realizarse normalmente.

# Fue dispuesta una medida sobre cambios

**BUENOS AIRES**, 15. (NA). — El Banco Central acordó hoy que las instituciones financieras autorizadas a operar en cambios le deben dar cuenta inmediata de los datos correspondientes a las firmas que introduzcan mercaderías al país, válidas del plazo de prórroga establecido hasta el 29 de febrero próximo.

La prórroga corresponde a aquellas mercaderías que tuviesen aprobadas las declaraciones juradas de necesidades de importación y abiertas las cartas de crédito hasta el 30 de diciembre.

# Héctor Cámpora pidió a Vottero una aclaración

## Se relaciona con su presencia en el país

**BUENOS AIRES**, 15 (N.A.). El ex presidente de la Nación, Héctor J. Cámpora, dio a conocer hoy el texto de una carta en la que solicitó, el 5 de diciembre pasado, que se le informe si el Poder Ejecutivo o las Fuerzas Armadas comparten o admiten declaraciones formuladas por el diputado nacional Rodolfo Juvencio Arce, quien lo acusó de haber provocado "serios problemas" entre el gobierno de la Nación y los militares.

La presentación de Cámpora fue hecha ante el ministro de Defensa, cargo que ocupaba en ese entonces Tomás Vottero, cuya renuncia ha sido aceptada en la fecha por la Presidente de la Nación, María Estela Martínez de Perón.

El ex presidente no menciona en ningún momento a Arce, pero se refiere, aclara, a una información publicada el 14 de noviembre pasado por el diario "La Razón".

En esa ocasión el legislador formuló graves imputaciones al hasta hoy ministro de Interior Angel Federico Robledo, de quien dijo, entre otras cosas, que "él y no otro es el responsable del regreso de Cámpora al país, lo que nos ha traído serios problemas con las Fuerzas Armadas".

Señala Cámpora que "si no se trata de expresiones de un integrante del Poder Legislativo y, además, de los cuadros políticos del Movimiento Nacional Justicialista, descartaría la validez de esa imprecisa e intencionada afirmación".

Indica que se dirige al ministro de Defensa "por concentrarse en su órbita la relación del Poder Ejecutivo con las Fuerzas Armadas y que solicita "la debida aclaración, tanto en mi carácter de ciudadano como de ex presidente de la nación argentina".

Manifiesta que ha retornado al país "sin condicionamientos de ninguna especie y con ánimo de participar —como lo dicta mi sentimiento de argentino— en el proceso de liberación y reconstrucción nacional y social que el pueblo ha de protagonizar ineludiblemente".

Afirma que no ha "tenido, en el ya largo curso de mi vida política ni en mi desempeño en la Presidencia de la República, otra relación con las Fuerzas Armadas que no sea la que corresponde a un claro concepto de mi misión en la comunidad organizada" y reitera "convicciones" suyas acerca de la coincidencia de la "vocación Sanmartiniana" con los objetivos de justicia social, independencia económica y soberanía política de la patria.

Por todo ello, finaliza la carta de Cámpora a Vottero, "desearía quiera informarme si las afirmaciones de un diputado nacional son admitidas o compartidas por el Poder Ejecutivo y por las Fuerzas Armadas, a las cuales doy, por vía separada, copia de la presente a sus efectos".

El ex presidente expresó que hasta el presente no ha recibido contestación alguna.

# El capital privado y su retracción ante la incertidumbre en lo político y económico

Especial para NA, por **Horacio Lachman**

**BUENOS AIRES**, 15. — La situación política y económica determinan una gran incertidumbre sobre el futuro inmediato y mediato. Ello implica un elevado riesgo en toda inversión. Es sabido que a mayor riesgo, el capital exige un mayor rendimiento para ser colocado. Pero en nuestro país es muy difícil obtener un beneficio proporcional al riesgo implícito en la inversión.

De allí que la inversión privada genuina en sectores reproductivos, se haya reducido a su mínima expresión. Los empresarios se orientan primordialmente a reponer el equipo obsoleto y a aquellos proyectos que cuentan con una elevada participación y protección del Estado, ya sea a través de créditos, desgravaciones, avales, etc.

Sin embargo, no puede negarse que la mayor libertad de precios actualmente existente permite que en algunos sectores de la economía se generen importantes masas de beneficios. Pero éstos, empero, no se reinvierten, porque nadie está seguro hasta cuándo puede durar la bonanza por la que ocasionalmente atraviesa.

La grave iliquidez en la que cayó la economía a raíz del conjunto de medidas aplicadas en junio de 1975 —que se recuerdan como "el rodrigazo"— intentó ser superada por la actual conducción económica a través de la expansión del crédito. Pronto se advirtió que esta política tenía sus límites.

Si bien a través de la intensa y prolongada financiación del incremento salarial, se logró sacar de una situación que parecía ser de colapso total, buena parte de los mayores recursos monetarios volcados a la economía terminaron orientándose hacia la especulación financiera y el mercado de divisas.

O sea, que no se logró una reactivación plena, sino que mucho antes, la plata se canalizó fuera del circuito productivo a la búsqueda de un rendimiento más rápido, más sencillo o menos riesgoso.

Al advertir este fenómeno, las autoridades económicas revirtieron su política monetaria. En la actualidad, se aplica una política de crédito restrictiva tendiente a contribuir a la desaceleración del proceso inflacionario y a evitar el crecimiento de la especulación.

Hoy en nuestro país, la mayor parte de los recursos líquidos que se generan no se vuelcan a industria, explotaciones agropecuarias, comercio, etc., actividades éstas que imponen la necesidad de contraer obligaciones con terceros —ya sean empleados, clientes o proveedores— siempre de difícil cumplimiento. Las empresas ya instaladas difícilmente capitalizan sus beneficios. Surge entonces el interrogante sobre el destino de esos fondos.

Apenas superadas las urgencias financieras de diciembre —por el pago de aguinaldos— la plaza financiera mostró los síntomas de mayor afluencia de fondos.

El interés del público se concentró primordialmente en los valores nacionales ajustables, cuyas tres series han venido aumentando de precio vertiginosamente desde principios de año, A su vez, el volumen de operaciones está alcanzando niveles no sólo récords —cosa que cuando se habla de pesos ocurre cada día en casi todos los casos— sino también muy importante en términos relativos.

Las nuevas aceleraciones del proceso inflacionario que se advirtió en noviembre y diciembre han sido los factores decisivos para atraer al público, deseoso de contar con el beneficio de la cláusula de ajuste de esos títulos. Sin embargo se advierte que no es sólo esta propiedad la que interesa.

También a partir del primero de enero entraron en funcionamiento los certificados de depósitos transferibles que se reajustan por el mismo índice que los valores nacionales ajustables y que tienen un rendimiento levemente superior.

Estos depósitos, si bien han sido tomados con cautela por las propias entidades autorizadas para su colocación —bancos, financieras y sociedades de crédito para consumo no parecen despertar en el público el mismo interés.

Los plazos de colocación, un mínimo de un año, los tornan relativamente ilíquidos. Es cierto que el carácter de transferibles permite teóricamente su negociación "secundaria". Pero este mercado aún no está organizado y no brinda la misma garantía que la bolsa. Para el público parece ser muy importante no sólo tener la cobertura por inflación y la garantía del Estado, sino también la posibilidad de transformar su colocación rápidamente en pesos ante cualquier eventualidad.

Este factor también desalienta las inversiones en divisas ya que este mercado no ofrece ninguna certidumbre sobre su evolución en el corto plazo.

HOY (21 HORAS)
SORTEO FINAL de la RIFA del
CENTRO PROTECCION CHOFERES
1er. Premio: Un CHEVY SUPER y $ 20.000.
2do. Premio: Un OPEL K 180 y $ 12.000.
Pida su número al vendedor en calle San Martín. - Solo cuesta $ 60
SU OPORTUNIDAD DE TENER AUTO NUEVO
16|1|F|16|1|D

FOTOS CARNET
FOTO ALADINO
EN SU NUEVO LOCAL
San Juan 1392 - Tel. 218285
1|12|F|Pte.

Nuevo Proyecto Nacional
El socialcristianismo presenta su proyecto nacional al pueblo de Mendoza a través del libro **Hacia un nuevo proyecto histórico** de Salvador Busacca. Esta obra escapa de la coyuntura pasajera, mirando a la Nueva Sociedad que debemos construir.
**Hoy a las 21.30 en SAN LORENZO 755 DE CIUDAD**
16|1|C|297|16|1

SOLICITADA
El que suscribe, ANIBAL HECTOR ARANCIBIA, único propietario del Bar Carrito "Don Claudio", donde trabajaba y era delegado gremial el infortunado dirigente don Néstor López, que fuera asesinado a balazos y cuya investigación se está realizando, se dirige a su clientela, a sus empleados y a la opinión pública en general, para poner bien en claro que jamás ha tenido diferencias insalvables con el gremio gastronómico y que con el señor Néstor López mantuvo las relaciones más cordiales apetecibles. El suscripto ha aclarado con todo detalle ante la autoridad policial las relaciones con el infortunado dirigente gremial y ha declarado como testigo y en ningún momento como sospechado, como se ha dicho por ciertos medios de difusión.
Estimo que sólo un error pudo vincularme a un hecho que he sido el primero en lamentar y repudiar. Las relaciones con el personal que presta servicio en mi negocio son absolutamente cordiales y ellos pueden dar testimonio de la generosidad y espontaneidad con que siempre los he atendido, como verdaderos compañeros de trabajo.
Aníbal Héctor Arancibia
16|1|C|305|16|1


# EDICTOS JUDICIALES

**EDICTO.** — Noveno Juzgado Civil, Autos Nº 102.200: "Dirección Prov. de Vialidad c/ Scaramella Hons, Sacci Vit. y Oliv. p/Expropiación", cita, emplaza diez días demandada y/o sucesores, herederos o interesados rasgo terreno en Carril San Martín al Suroeste del F.C.N.G.S.M., del departamento de Junín de Mendoza, superficie 200 hects. 4.092,00 mts.2, inscripto Registro Propiedad Raíz Mendoza Nº 5.922, fs. 567, Tº 42 de Junín; bajo apercibimiento ser representados Defensor Oficial. (Art. 22, inc. 3º Dec. Ley 6745/57; Arts. 62 y 72 C.P.C.). - Juan Gutiérrez Cassabe, Secretario. 9|1|F|40446|18|1

**EDICTO.** — Juez Décimo Juzgado Civil: dictó resolución autos 10622, Sicoli Armando Francisco, cancelación pagaré. Mendoza, 29 diciembre 1975 y vistos:... Considerando:... Resuelvo: Disponer cancelación letra 42/298/58931, librada por Bodegas Franco Argentina S.A., vencimiento 11-5-75, por $ 20.000,00 y aceptada por Banco Mendoza, autorizando el pago de la misma si no hubiere oposición dentro de sesenta días posteriores a la última publicación edictal. - Fdo.: Aníbal B. Abalos, Juez. - Juan Gutiérrez C., Secretario. 9|1|C|094|23|1

**EDICTO.**— Caja de Seguro Mutual Ley 1828, cita cinco (5) días beneficiarios José Armando Pizarro para reclamos derechos seguro mutual, Antonio Eduardo Schillagi, Director Gerente. 14|1|C|671|18|1

**EDICTO.** — Caja de Seguro Mutual Ley 1828, cita cinco (5) días beneficiarios Roberto Américo Rodríguez Brizuela, para reclamos derechos seguro mutual. - Antonio Eduardo Schillagi, director gerente Caja de Seguro Mutual. 15|1|C|674|19|1

**EDICTO.** — Caja de Seguro Mutual Ley 1828, cita cinco (5) días beneficiarios Ernesto Alberto Astorga Fernández, para reclamos derecho seguro mutual. - Carlos Raúl Nanclares, Sub-gerente Caja de Seguro Mutual. 15|1|C|660|19|1

**EDICTO.** — A herederos de Luisa María Herrera, cítase a la Caja de Jubilaciones y Pensiones de Escribanos a reclamar derecho pensionario, bajo apercibimiento de ley. 15|1|C|948|19|1

**EDICTO.** — Juez Décimo Tercero Civil cita herederos y acreedores comparendo 6 de febrero 1976 a las 12.45 horas, Sucesión Hugo Goglio. 8|1|F|40401|16|1

**EDICTO.** — Juez Tercer Juzgado Civil Gral. Alvear cita herederos y acreedores de María Isabel Pérez y Ramón Tkaczyk, comparendo cuatro de febrero próximo a las once horas. Bonifacio López M. - Secretario. 14|1|F|41304|23|1

**EDICTO.** — Segundo Juzgado Civil, Tercera Circunscripción cita herederos y acreedores de Basilio Crauchuck Francauk, comparendo: Febrero nueve, once horas. - Esc. Act. Pedro José Mesina, Secretario. 9|1|F|40419|16|1

**EDICTO.** — Noveno Juzgado Civil, Autos Nº 102.200: "Dirección Prov. de Vialidad c/ Scaramella Hons, Sacci Vit. y Oliv. p/Expropiación", cita, emplaza diez días demandada y/o sucesores, herederos o interesados rasgo terreno en Carril San Martín al Suroeste del F.C.N.G.S.M., del departamento de Junín de Mendoza, superficie 200 hects. 4.092,00 mts.2, inscripto Registro Propiedad Raíz Mendoza Nº 5.922, fs. 567, Tº 42 de Junín; bajo apercibimiento ser representados Defensor Oficial. (Art. 22, inc. 3º Dec. Ley 6745/57; Arts. 62 y 72 C.P.C.). - Juan Gutiérrez Cassabe, Secretario. 9|1|F|40446|18|1

**EDICTO.** — Caja de Seguro Mutual Ley 1828, cita cinco (5) días beneficiarios Sindulfo Montiel Adriazola o Adreuzola para reclamos derechos seguro mutual. Carlos Raúl Nanclares - Subgerente. 12|1|C|74|16|1

**EDICTO.** — Caja de Seguro Mutual Ley 1828, cita cinco (5) días beneficiarios Rafael Ojeda Guevara para reclamos derechos seguro mutual. - Carlos Raúl Nanclares Sub-Gerente a cargo de Gerencia Caja de Seguro Mutual. 13|1|C|354|17|1

**EDICTO.** — Caja de Seguro Mutual Ley 1828, cita cinco (5) días beneficiarios Lorenzo Benedicto Arias Araya. - Carlos Raúl Nanclares, Sub - Gerente a cargo de Gerencia. Caja de Seguro Mutual. 13|1|F|41218|17|1

**EDICTO.** — Caja de Seguro Mutual Ley 1828, cita cinco (5) días beneficiarios Nicolasa López de Marco para reclamos derechos seguro mutual. Carlos Raúl Nanclares. Subgerente. 14|1|C|676|18|1

**EDICTO.** — Caja de Seguro Mutual Ley 1828, cita cinco (5) días beneficiarios Julián Hernández Fernández para reclamos derechos seguro mutual. Carlos Raúl Nanclares - Subgerente. 12|1|C|293|16|1

**EDICTO** - Caja de Seguro Mutual Ley 1828, cita cinco (5) días beneficiarios Sindulfo Montiel Adriazola o Adreuzola para reclamos derechos seguro mutual. Carlos Raúl Nanclares - Subgerente. 12|1|C|74|16|1

## Chispazos

Por IAN

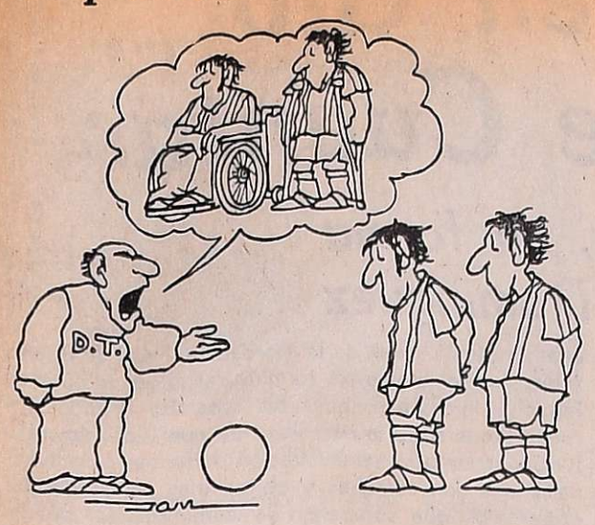


# Kelly insistió en su versión sobre la muerte de López Rega

## Además denunció que Cámpora se reunió en París con dirigentes comunistas de Francia y Argelia

**BUENOS AIRES**, 15 (NA). — El ex dirigente de la Alianza Libertadora Nacionalista, Guillermo Patricio Kelly ratificó hoy en una conferencia de prensa ofrecida en una oficina céntrica, la información que diera a conocer días atrás referida a la muerte de López Rega en España, mediante un telegrama que dirigió al financista Jorge Antonio, radicado en Madrid.

"La información que yo poseo —dijo hoy Kelly— de una fuente del gobierno español que me merece la más absoluta confianza, es que López Rega murió de un paro cardíaco entre el 20 y el 24 de diciembre, en dependencias de la policía de seguridad española adonde había sido citado "cordialmente, para ser interrogado".

"Yo no tengo fotos del cadáver de López Rega —agregó Kelly— pero si ustedes me preguntan si creo que está muerto, tengo que decir que sí en un cien por ciento. Pero ojalá no lo estuviera porque entonces podría matarlo yo mismo, eliminando la significación del proceso y el hecho de la descomposición del país".

En una extensa conversación con periodistas metropolitanos, Kelly explicó que poseía la versión de que el motivo de la citación de López Rega por las fuerzas de seguridad españolas era "una acusación de que éste informaba a China Comunista sobre las fuerzas armadas de España".

Kelly calificó de "infantil y ridícula" la interpretación que un periódico hizo de su denuncia sobre la muerte del ex ministro para "darle impunidad a López Rega" y aclaró que el motivo de que diera a publicidad el suceso a través de un telegrama a Jorge Antonio, obedeció a que éste, en un reciente reportaje en la televisión española, había sostenido que "la vida de López Rega corría serio peligro".

"Entonces es lógico que yo le mande un telegrama a Jorge Antonio, y es lógico también que aquí lo pare en la Presidencia Julio González, el remplazante de López Rega", sostuvo.

Kelly explicó también que ayer se había comunicado telefónicamente con Jorge Antonio explicándole lo sucedido con el telegrama, y comunicándole que había despachado otro desde Uruguay, y se mostró satisfecho por la forma en que el financista aceptó "la verdad del texto, sin reservas".

Durante la conferencia, Kelly denunció que el 9 de diciembre presenció en el aeropuerto Charles de Gaulle de París una entrevista entre el ex presidente argentino Héctor J. Cámpora y los delegados del Partido Comunista francés y argelino en París, y que posteriormente el ex mandatario permaneció diez días en Francia, informando sobre las Fuerzas Armadas argentinas, lo que denunció al comandante general del Ejército, Jorge Videla, mediante un telegrama despachado el 19 de diciembre desde París.

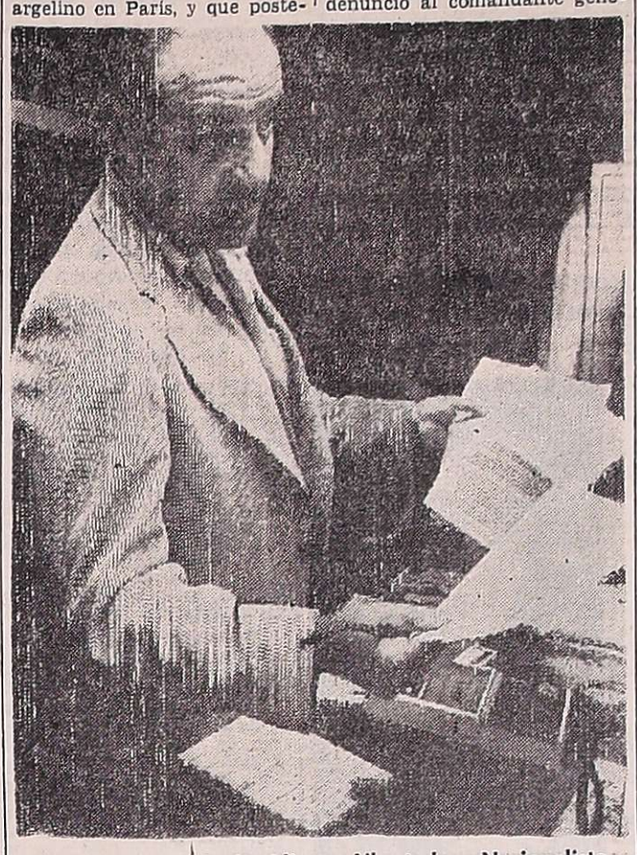

**El ex dirigente de la Alianza Libertadora Nacionalista, Guillermo Patricio Kelly, durante la conferencia de prensa que ofreció en la mañana de ayer.** (Radiofoto de NA).

También acusó a Casildo Herreras de "despilfarrar los dineros robados de los salarios de los trabajadores, siguiendo la conducta de Vandor".

Al realizar un relato cronológico de los viajes que realizó en los últimos meses de 1975 por los Estados Unidos, Grecia, Israel, España, Francia e Italia, para explicar la forma en que llegó a su conocimiento la suerte corrida por López Rega, Kelly narró que el 15 de noviembre se encontró en el aeropuerto de Barajas, en España, con el ex ministro, quien se hallaba en compañía de su hija, Norma Lopez Rega de Lastiri.

Sostuvo que en esa oportunidad protagonizó un violento incidente al increparlo duramente, cuando López Rega le preguntó: "¿Cuándo me vas a matar?", a lo que respondió: "En todo caso esa pregunta tenes que hacérsela al pueblo argentino".

En opinión del entrevistado, en ese momento la hija de Lopez Rega viajó via Caracas, hacia la Argentina con el poder que posteriormente presentó ante el juez Nocetti Fasolino.

Agregó que, en su opinión, en el momento de efectuar esa presentación la hija de López Rega desconocía la suerte corrida por su padre.

Volviendo al relato de la muerte de López Rega, Kelly señaló que de acuerdo a sus informes los servicios de seguridad españoles sospechaban de López Rega desde hacía mucho tiempo, por lo que estaba bajo vigilancia.

Añadió que la citación por la policía debía haberse producido entre el 10 y el 16 de diciembre, pero que el coronel encargado de la policía de seguridad no cumplió la orden, y que ésta se concretó luego del relevo del funcionario.

Dijo también Kelly que para ese tiempo llegó a su poder una carta de Juan Domingo Perón, en la que se incluían inesperadas confesiones sobre las actividades criminales de López Rega, por lo que el 14 de diciembre remitió al embajador José Campano un telegrama que expresaba textualmente: "Prófugo criminal comprometido contra seguridad España. Queda usted enterado".

Kelly, que entregó copias de todos los telegramas y material fotográfico en apoyo de sus afirmaciones, informó que toda la documentación obraba ya en poder del juez Nocetti Fasolino, y que iba a enviarla también a los tres comandantes generales de las Fuerzas Armadas.

Ante una pregunta dijo que el silencio en torno de la muerte de López Rega en España era "un problema del gobierno de ese país", y estimó que es posible que en los próximos días se conozcan las pruebas de sus afirmaciones.

## Identificaron a dos cadáveres destrozados por cargas explosivas

**LA PLATA**, 15 (NA). — La policía identificó como pertenecientes a un supervisor de la empresa Propulsora Metalúrgica, de Ensenada, secuestrado hace 48 horas de su domicilio, y a un militante del Partido Socialista de los Trabajadores, los cadáveres acribillados a balazos y destrozados por cargas explosivas hallados en las proximidades de esta ciudad.

El hallazgo de los cuerpos fue realizado por una comisión especial en un lapso de doce horas, en una zona próxima al puente que cruza el río Santiago por el camino a la localidad de Ignacio Correa, en los suburbios de esta capital.

La primera víctima fue encontrada aproximadamente a las ocho de la mañana de ayer con numerosos impactos de bala de calibre 45 y 7,65, así como de escopeta Itaka, comprobándo los investigadores que había sido muerta en el lugar y luego, su cuerpo volado con una carga de trotyl que lo despedazó.

Precisamente, la búsqueda de trozos de ese cuerpo permitió a los policías encontrar aproximadamente a las 20 de la víspera el cadáver despedazado de otro hombre que había sido dejado oculto a unos 50 metros de distancia y en medio de altos pajonales.

Los restos de los dos hombres fueron conducidos a la morgue policial donde se comprobó que uno de ellos es Juan Carlos Scafide, supervisor de la Empresa Propulsora Siderúrgica y a quien sus familiares denunciaron como secuestrado en la medianoche del martes por tres desconocidos que vestían uniformes de una fuerza de seguridad y que se hicieron presentes en el domicilio de Rivadavia 673 de Ensenada, obligándolo a subir a un vehículo en el que partieron con rumbo desconocido.

En lo que hace al otro muerto, trascendió que su apellido sería Delature y militaría en las filas del Partido Socialista de los Trabajadore (PST).

## Se restablece en Santa Fe el vicegobernador

**SANTA FE**, 15 (Télam). — El vicegobernador de la provincia, Eduardo Félix Cuello, declaró hoy aquí que "dentro de 15 días se reintegrará a su despacho oficial, estando en la actualidad en un período de franco restablecimiento".

Cuello se encuentra internado en una clínica médica de esta capital, tras haber sido intervenido quirúrgicamente como consecuencia de sufrir fractura del fémur de la pierna izquierda durante el desarrollo de un cotejo de fútbol amistoso.

El vicegobernador santafesino fue operado ayer, declarando que se restablece paulatinamente y atiende diversos asuntos del área de la Cámara de Senadores en la clínica médica donde se halla internado.

## Reiteran una denuncia contra el ex ministro

**MADRID** 15 (UPI). — El dirigente de las llamadas "Juntas de Defensa Justicialista", en la capital española, Jorge Cesarsky, ratificó y amplió ante el juzgado número 3 su denuncia presentada contra el ex ministro argentino de Bienestar Social, José López Rega el pasado 28 de diciembre, sobre allanamiento de morada en la quinta '17 de octubre".

Cesarsky, que es argentino, dijo que dicha denuncia podía originar tres culpables: López Rega por allanamiento de morada si no fue autorizado por su propietaria para vivir en el inmueble; el senador nacional Carlos H. Perette, de la UCR, por el delito de calumnia al acusar a la presidente María Estela Martínez de Perón, de dar protección y vivienda a un "delincuente prófugo de la justicia", y sería culpable la propia Presidente argentina si hubiese ofrecido protección y asilo a López Rega, ya que habría incurrido en el delito de encubrimiento.

También manifestó Cesarsky que López Rega continúa teniendo influencia en el gobierno de su país. Esto se confirma, aseveró, con el nombramiento de Elías Jiménez Vega como embajador.

## La diputada Guzmán denunció actos de violencia en Jujuy

**BUENOS AIRES**, 15 (NA). — En comunicación remitida al nuevo ministro del Interior, Roberto Ares, la diputada nacional Cristina Guzmán (Movimiento Popular), denunció "el estado de violencia que se vive en la provincia de Jujuy" y afirmó que "son muchos los hechos que se protagonizaron en el clima de persecución política que venimos sufriendo".

"Ahora los ataques —narra— se han centrado en La Mendieta, cuya población se encuentra tremendamente sensibilizada después del fraude vergonzoso que consumó el oficialismo en las elecciones sindicales del mes de noviembre".

Recuerda al ministro Ares que "en las mismas la lista encabezada por Ramón Hoyos ganó, y dos días después de darse a conocer el resultado, personeros del gobierno impugnaron dos mesas —de las cuatro que eran en total— consumando así la sucia maniobra para entregar el sindicato al candidato oficialista".

"Varios dirigentes —subraya la legisladora jujeña— fueron víctimas de agresiones físicas. El sábado 10 el dirigente Ramón Hoyos, presidente de la Federación Azucarera Regional —recientemente remplazado por una comisión provisoria que tomó por asalto la sede de la Federación— fue interceptado por una patota al salir de la fábrica y tras insultarlo lo agredieron dejándolo gravemente herido".

"Quiero dejar perfectamente establecido —concluye Cristina Guzmán— que Ramón Hoyos no tiene vinculación con ninguna organización terrorista y que mientras el gobernador Snopek se entrevistaba con Santucho, le daban protección policial e incitaba a los trabajadores a que destruyeran fábricas, Ramón Hoyos aplacaba los ánimos y transitaba por la democracia".

**Dato Hussein Onn jura como primer ministro de Malasia. Sucede a Tun Abdul Razak, su cuñado, quien murió en Londres.** (Radiofoto de UPI).

## Murió Abdul Razak, premier de Malasia

**KUALA LUMPUR** 15 (UPI) — La enlutada nación de Malasia dará mañana entierro al primer ministro Tun Abdul Razak, en un funeral de Estado al que asistirán los líderes de los Estados asiáticos vecinos.

Razak, el estadista que ayudó a negociar la independencia de Gran Bretaña en 1957, falleció ayer en una clínica londinense víctima de una leucemia aguda, a la edad de 53 años.

Delegaciones de Australia, Singapur, Tailandia, Indonesia, Japón, Filipinas, Sri Lanka y Birmania llegarán en avión a la capital malasia para rendir su ultimo tributo al tranquilo y retraido Razak, quien ayudó a fundar esta nación de 12 millones de habitantes.

Razak desempeñó el cargo de viceprimer ministro malasio desde 1957 a 1970, y el de primer ministro desde ese entonces. El cuñado de Razak, Hussein Onn quien desempeñaba el cargo de viceprimer ministro, esta mañana prestó juramento como el nuevo líder de Malasia.

Onn quien también tiene 53 años, inmediatamente recibió demostraciones de apoyo y lealtad de los ministro del gobierno y de varios sectores del dirigente partido nacional de unidad malasia.

El féretro de Razak envuelto en la bandera, su doliente esposa, Ah Puan Rahah y tres de sus cinco hijos, llegaron esta tarde a Kuala Lumpur en un vuelo especial procedente de Londres.

Una multitud calculada oficialmente en 50.000 personas concurrió al aeropuerto, mientras que otros millares se alinearon a lo largo de la carretera que conduce a esta capital.

Mañana temprano el féretro que contiene los restos de Razak será llevado desde la residencia del primer ministro al edificio del parlamento nacional, y durante cuatro horas se permitirá al público que acuda a rendir sus últimos respetos.

## Convocarán a una reunión en el radicalismo

**BUENOS AIRES**, 15 (NA). — Ricardo Balbín citará a la mesa directiva del comité nacional, a la comisión de asuntos políticos y a los titulares de los comités de distrito de todo el país, a una reunión conjunta se anunció esta noche.

El tema del encuentro será el análisis de la situación nacional y se estima que la reunión se realizará al promediar el mes de febrero.

## Raúl Quijano se trasladaría a Buenos Aires

**BUENOS AIRES**, 15. (NA). — El representante permanente de la Argentina ante la Organización de Estados Americanos (OEA), Raúl H. Quijano, viajó esta noche a Buenos Aires convocado por la presidente María Estela Martínez de Perón, informaron autorizadas fuentes de la Cancillería.

Aunque los informantes no revelaron las razones del intempestivo viaje, trascendió que Quijano fue citado para ofrecerle la cartera de Relaciones Exteriores, que quedó vacante hoy luego de aceptarse la renuncia de su titular, Manuel Aráuz Castex.

## Quiniela de Mendoza

El Banco de Previsión Social dio a conocer el extracto de la quiniela, sorteada anoche por Lotería de Mendoza:

| | | |
|---|---|---|
| 1º Premio | ..... | 395 |
| 2º " | ..... | 189 |
| 3º " | ..... | 667 |
| 4º " | ..... | 652 |
| 5º " | ..... | 781 |
| 6º " | ..... | 965 |
| 7º " | ..... | 883 |
| 8º " | ..... | 906 |
| 9º " | ..... | 927 |
| 10º " | ..... | 711 |
| 11º " | ..... | 371 |
| 12º " | ..... | 082 |
| 13º " | ..... | 520 |
| 14º " | ..... | 088 |
| 15º " | ..... | 089 |
| 16º " | ..... | 107 |
| 17º " | ..... | 605 |
| 18º " | ..... | 540 |
| 19º " | ..... | 844 |
| 20º " | ..... | 406 |

**Una multitud de chinos portando flores se congrega en la plaza Tien An Men, de Pekín, para rendir su postrer homenaje al fallecido premier Chou En-Lai.** (Radiofoto de UPI).

# Esparcieron las cenizas de Chou sobre la campiña

**HONG KONG**, 16, viernes (U.P.I.). — Las cenizas del primer ministro Chou En-Lai fueron esparcidas hoy al viento que soplaba gentilmente sobre la campiña china, al concluir los solemnes ritos fúnebres en homenaje a uno de los líderes más notables de su nación.

Fue un final inesperado luego de un funeral que demostró que Chou fue uno de los dirigentes más queridos y respetados de la historia china.

Antes de que sus cenizas fueran esparcidas "por los ríos y las tierras", de acuerdo con sus propios deseos, los líderes chinos rindieron a Chou un emocionado homenaje en la sala del pueblo, en la que el extinto había pasado algunas de las horas mas importantes de su vida.

El vice primer ministro Teng Hsiao-Ping, que lo sucederá en su cargo, lo definió como el hombre que había trabajado "en bien de los intereses de los pueblos de China y del mundo".

Los mas altos jefes comunistas, con la sola excepción de Mao Tse-Tung, asistieron al funeral en la misma sala en la que el extinto había recibido a cientos de dirigentes mundiales durante sus 26 años como primer ministro.

Mao, que ya cuenta 82 años y está muy enfermo no va habitualmente a actos de esta naturaleza y tal como en el caso de otros altos dirigentes fallecidos, envió una corona con su nombre, la que, junto con la del Partido Comunista, fue colocada a ambos lados de un retrato de Chou bajo el cual se hallaba la pequeña urna que guardaba sus cenizas.

Frente a la urna estaba la corona enviada por su viuda, Teng Ying-Chao, con quien se había casado hace 50 años después de haber estudiado juntos en Francia y Alemania.

Wang Hung-Wen, uno de los tres vicepresidentes partidarios restantes y a los 40 años el miembro más joven del Politburó, presidió el funeral que se inició a las tres de la tarde. Radio Pekín dio la noticia del funeral seis horas después.

En su panegírico, Teng recordó la historia de Chou como revolucionario comunista, soldado y gobernante.

"La muerte del camarada Chou En-Lai es una pérdida enorme para nuestro partido, nuestro ejército y el pueblo de nuestro país, para la causa de la revolución y la construcción socialista de China y para la causa internacional de oposición al imperialismo, el colonialismo y la hegemonía, y para la causa del movimiento comunista internacional", afirmó.

## Balearon a un hombre en un procedimiento

**LA PLATA**, 15, (NA). — Efectivos del área de seguridad 113, con sede en esta capital, efectuaron hoy procedimientos de control de automotores y personas en las zonas de la estación terminal de ómnibus y el radio céntrico de la ciudad, logrando la detención de un hombre que trató de eludir la identificación que se le requería.

Sobre ese punto, el jefe del área de seguridad indicó en un comunicado que a la 0.30 de hoy, "en cumplimiento de tareas operacionales en la lucha contra la delincuencia subversiva, efectivos dependientes de esta jefatura efectuaron un control e identificación de personas en la terminal de ómnibus local.

"En esas circunstancias —agrega el comunicado— un sujeto a quien se trataba de identificar, huyó a la carrera por calle 4, haciendo caso omiso a las voces de alto impartidas por el jefe de la patrulla, quien hizo un disparo al aire sin éxito y tras nuevos disparos y persecución lograron detenerlo".

Luego la información militar acota que "poco después de ese hecho se ubicó en la esquina de 4 y 40 de La Plata a un hombre herido de bala ajeno por completo a los acontecimientos".

"El herido —dice el parte— resultó ser Antonio José Martin Barriga, cédula de identidad 1.176.771, quien es propietario de un comercio ubicado en la estación terminal platense y que fue trasladado al Hospital Español, donde fue colocado fuera de peligro".

Finalmente se exhorta a la población a acatar las órdenes que se imparten en los procedimientos antisubversivos para evitar asi otras consecuencias.

El otro procedimiento de control se cumplió alrededor del mediodía de hoy en calle 47 entre 7 y 8 sin que se produjeran incidencias.

## Murió el músico Pedro Cinquegrani

**BUENOS AIRES**, 15 (NA). — Dejó de existir esta mañana a los 75 años, don Pedro Cinquegrani, músico santiagueño de destacada actuación en conjuntos orquestales de su provincia y de esta capital.

Avezado cultor del violín, Cinquegrani fue director de la banda de música de Santiago del Estero y profesor de la especialidad en las escuelas secundarias de la capital provincial y la ciudad de La Banda.

Radicado posteriormente en Buenos Aires, integró la orquesta del teatro Colón y la Filarmónica de Buenos Aires.

Los restos del extinto serán inhumados mañana en el cementerio de la Chacarita.


ESCUELA SINDICAL BANCARIA
C.E.N.S. Nº 26 DINEA

Comunicamos a los compañeros trabajadores bancarios que a partir del día 20-1-76 se abrirá la inscripción a 1er. año para el ciclo 1976, que dará comienzo en el mes de marzo del corriente año. La inscripción finalizará el día 13-2-76; la misma se realizará en el local de la escuela Mariano Moreno, sito en Montecaseros y Alberdi, ciudad de Mendoza de lunes a viernes de 20 a 22 horas.

La edad mínima establecida como requisito es de 21 años y la documentación que deberán presentar los postulantes imprescindible para la inscripción es la siguiente:

— Documento de identidad
— Certificado de 7º Grado legalizado
— Partida de nacimiento legalizada
— Certificado de trabajo

Asimismo, reiteramos que el título que se expide es de Perito Mercantil con validez nacional, para lo cual deberán completarse tres ciclos de ocho meses cada uno. Este título es habilitante para continuar estudios Universitarios.

ASOCIACION BANCARIA
SECCIONAL MENDOZA

16|1|F|41772|16|1



BARILOCHE
SE VENDE PANIFICADORA

Planta mecanizada automática, funcionando Consta de horno ciclomático C. 12 (Argental), horno túnel de 17 m. T. 1, horno continuo S. P. 20 y demás maquinarias, en funcionamiento. Producción diaria actual 40/45 bolsas de harina, con capacidad para aumentar la producción Inmueble en alquiler, contrato 7/10 años Facilidades

VENDE:
TONON MACEDA INMOBILIARIA
MITRE 794 - Of. 3 - T. E. 25378
San Carlos de Bariloche - RIO NEGRO
16|1|F|16|1



Rombo 80 anuncia los resultados de la 34ª adjudicación Diciembre 1975 de unidades RENAULT 0 km.

R. DE LUCA PUB. S.A.

Hasta la fecha se han entregado en total 18.030 unidades Renault y Torino.

Resultado de la Adjudicación realizada el 29-12-75 en MENDOZA

| Nº de Orden | Nombre | Localidad |
|---|---|---|
| **Renault 4S** | | |
| TA 0608 - Sorteo | Pavón C. | Cruz del Eje-Cba. |
| TA 0605 - Licitación | Sellanes, L. | Bowen-Mendoza |
| **Renault 6** | | |
| TD 0833 - Sorteo | B. de Yaser, M. | Mendoza |
| TD 0842 - Sorteo/LD | Sosa, Pedro | Mendoza |
| TD 3926 - Sorteo | Rumi, E. | Capital Federal |
| TD 3950 - Licitación | Campillay, A. | San Juan |
| TD 4427 - Sorteo | Lucero, J. | Mendoza |
| TD 4437 - Licitación | Martí S.A. | Mendoza |
| **Renault 12** | | |
| TG 1128 - Sorteo | Pulgar, V. | Mendoza |
| TG 1146 - Licitación | Sánchez, J. | San Juan |
| TG 6845 - Sorteo | Romito, E. | San Juan |
| TG 6803 - Licitación | Manchinelli, J. | San Juan |
| TG 7859 - Sorteo | Schijvager, B. | Mendoza |
| TG 7861 - Licitación | Maccio, P. | Mendoza |
| TG 7864 - Licitación | Scolaro, J. | Mendoza |

| Nº de Orden | Nombre | Localidad |
|---|---|---|
| TG 9631 - Sorteo | Herrera, E. | Mendoza |
| TG 9656 - Licitación | Olivera, J. | San Juan |
| TI 1154 - Sorteo | Carrizo, P. | San Juan |
| TI 1150 - Licitación | Moyano, G. | Mendoza |
| TI 1179 - Licitación | Martínez, E. | Mendoza |
| TI 5950 - Sorteo | C. de Pérez | Mendoza |
| TI 5976 - Licitación | Disandro, N. | Córdoba |

L/D Sorteo por Licitación Desierta

ROMBO 80
Plan de ahorro por grupos cerrados.

Asorte S.A. de ahorro para fines determinados.
Con el respaldo de RENAULT ARGENTINA S.A.
Av. del Campo 1496 Buenos Aires.
Tel. 51-2813/15 - 52-7189/8383/6881/6248

**LOS ANDES**
Fundado el 20 de Octubre de 1882 por el Dr. Adolfo Calle
Directoras:
Carmen Usandivaras de Calle
Elcira Videla de Schiappa de Azevedo
MENDOZA, VIERNES 16 DE ENERO DE 1976

## La postergación del Sur de Mendoza

Cuando hace tiempo la población de Malargüe hizo una protesta por el olvido que los poderes públicos revelaban en sus planes de gobierno con respecto a aquel lejano territorio, hubo una extensa serie de promesas que indicaban el propósito de una reparación. Sin embargo, no se registraron concreciones y paulatinamente se fue entrando en una inercia de la que es preciso salir. Se carece todavía de la infraestructura básica que actúe como fundamento de una proyección capaz de variar la fisonomía tradicional de aquel departamento, cuyos recursos permanecen todavía sin promoción alguna.

Desde luego, el factor fundamental es la carencia de energía en cantidad suficiente. Es la primera fase del proceso al que aludimos para entrar posteriormente en etapas más ambiciosas. Ese vital elemento está muy próximo a la zona que es preciso atender y su ausencia es solamente explicable por la persistencia en un criterio negativo con respecto a la distribución del fluido.

Hemos comentado en otras oportunidades que Agua y Energía Eléctrica lleva a la práctica planes promocionales no actualizados en cuanto a las necesidades que sufren algunas regiones del país. Sería atinado —contrariamente a lo que sucede— que se llegara a ellas en un intento de apertura de nuevas posibilidades y no después de producidas.

Desde el punto de vista financiero tal vez no se recuperaría el monto invertido en las grandes obras, pero se ofrecerían nuevas perspectivas de expansión que de otra manera no es posible lograrlas. La conexión con los grandes centros consumidores tiene una finalidad de rápido retorno de los capitales, aunque es preciso admitir que en realidad representa una actitud injusta.

En el caso particular de Malargüe, se ve privada de energía eléctrica a pesar de poseer en su territorio caudales aprovechables y cuyos beneficios van a repercutir en zonas bastantes alejadas. Un criterio racional aconseja abandonar esta práctica como base de los programas económicos. El buen sentido se comprueba cuando esos programas contemplan el retorno del aporte regional en distintas formas de mejoramiento de sus naturales condiciones.

Así se ha producido el caso de estar, el centro fundamental de Malargüe, ubicado aproximadamente a 80 kilómetros de El Nihuil y no contar con energía eléctrica. Sin embargo, se han hecho conexiones que llevan el fluido a lugares muy distantes y se proyecta, incluso, hacer una interconexión con la red nacional. Esto significa una nueva postergación difícil de reparar. Las 41.000 hectáreas departamentales seguirán esperando otra oportunidad.

Un aspecto más que es preciso señalar es que el departamento tiene reservas mineras importantes ya comprobadas. La carencia de energía eléctrica representa un serio escollo para pensar en la perspectiva de extraer esa riqueza. En caso de poderlo realizar, surgiría indudablemente la perspectiva de crear fuentes de trabajo importantes, mientras el departamento podría cambiar su imagen por la recepción de regalías nada despreciables.

Los múltiples y frecuentes pedidos que se han formulado en este sentido por parte de los grupos representativos de la región, no deben ser desoídos. Es preciso atenderlos debidamente y anexarlos a los programas de los gobiernos nacional y provincial, en la seguridad de que habrán de contar con el apoyo del pueblo de Malargüe. De otra manera, seguirá adelante el fenómeno ya detectado de despoblación, precisamente en una zona donde existen sólidas razones para perseguir el objetivo contrario.

# Graves irregularidades en Giol denunció el Tribunal de Cuentas

## Resultarían responsables, entre otros, en forma directa, Setti, e indirecta, Cafiero y Domínguez

El Tribunal de Cuentas de la Provincia denunció serias irregularidades en el plan de construcción de vasija vinaria encarado por Bodegas y Viñedos Giol.

Señala el Tribunal que "toda la operación vinculada al cambio de revestimiento de la vasija vinaria construida en tanques metálicos, ha sido ilegal, arbitraria, inconsulta, discrecional y contratada con una firma insolvente desde el punto de vista financiero y técnico, todo lo cual ha comprometido el patrimonio de Giol y de la Provincia".

Responsables de las anormalidades, expresa en su acordada el Tribunal de Cuentas, resultarían en forma directa el doctor Eduardo Pablo Setti, ex interventor en Giol y actual secretario de Energía de la Nación; el ingeniero René Alfredo Baümler, asesor de la Intervención Federal; el ingeniero Francisco Janello, jefe del Departamento Ingeniería; el síndico de Giol, contador Héctor Jofré, y el gerente administrativo de la empresa, licenciado Oscar Ramón Gómez.

En forma indirecta también resultarían responsables de las irregularidades detectadas, el doctor Antonio Francisco Cafiero, ex interventor de la Provincia, y actual ministro de Economía de la Nación; y el licenciado Jorge Domínguez, ex ministro de Economía de Mendoza, que desempeña en la actualidad un cargo de director en un banco oficial.

La resolución del Tribunal de Cuentas establece además remitir copia de la acordada al Fiscal de Estado, y disponer el inmediato trámite del juicio de cuentas. Resuelve también dirigirse por separado al Poder Ejecutivo "reiterando la necesidad de que Giol adecue su funcionamiento y administración a normas constitucionales que son comunes y obligatorias para todos los organismos que componen la administración provincial".

Firman la acordada del Tribunal de Cuentas, su presidente, doctor Isabelino J. Rodríguez; el secretario, doctor Alfredo Magnani; y los vocales, doctora Carmen Gianserra de Premat, y contadores David Manuel Saldeña, Enrique A. Nanclares, Héctor A. Castellino y Juan Carlos Rosell.

La acordada del alto cuerpo expresa en forma textual:

"Visto:

"En el Acuerdo Especial de la fecha el Expte. 1597-B- en el que se tramita la gestión de Bodegas y Viñedos Giol EEIC, correspondiente al ejercicio 1974/75, y del que resulta:

Consideraciones generales:

1º — Que a fs. 50 y con fecha 17/7/75 recibida en este Tribunal el 22 del mismo mes, el Síndico de la Empresa, contador Héctor Jofré, se dirige al Tribunal solicitando su intervención en los siguientes aspectos:

I — Adquisición, distribución y destino de los insumos que Giol EEIC suministró a las empresas contratistas en el Plan de Construcción de Vasija Vinaria.

II — Adquisición de "láminas de acero inoxidable autoadhesivas registradas bajo el nombre de Rodstik-Aisi 316" para el revestimiento de la vasija vinaria metálica.

En la nota aludida la Sindicatura se compromete a suministrar "toda la información y análisis efectuado sobre el particular por el cuerpo de auditores de la Empresa", proveyendo el Tribunal lo siguiente en fecha 6 de agosto: "Por resolución del Tribunal, designase a los contadores J. Luis Soria, Osvaldo Zalazar y José Salvador para que intervengan en los aspectos señalados en la nota elevada por el Síndico de la Empresa e informen oportunamente al respecto. Asimismo ofíciese solicitando los elementos de juicio a que se refiere el informe precedente. Notifíquese".

Los contadores aludidos elevaron con fecha 21/8/75 el informe que se agrega de fs. 63 a fs. 65 a lo cual el Tribunal proveyó disponiendo oficiar al Ministerio de Hacienda con referencia a las facultades de este organismo, establecido por la Ley 3137. Igualmente se dispuso oficiar a la Empresa Estatal y a su Sindicatura, con copia de la comunicación remitida al Ministerio de Hacienda. Copia de dicha nota se agrega a fs. 67/69.

El Ministerio de Hacienda con la nota aludida inició las actuaciones Nº 658-T- en la cual se expiden sobre la misma el Asesor de Gabinete de dicho Ministerio, el Asesor Legal del Ministerio de Economía y el Asesor de Gobierno, coincidiendo en general dichos dictámenes, que es competencia del Tribunal de Cuentas intervenir y pronunciarse sobre la cuestión planteada, todo ello en virtud de expresas disposiciones constitucionales y legales. En este estado, el Ministerio de Hacienda dispone la devolución de las actuaciones al Tribunal, en fecha 30 de diciembre último.

Antonio Francisco Cafiero

Por ello y de acuerdo con las facultades acordadas al Tribunal por el Art. 182 de la Constitución de la Provincia, su Ley Orgánica Nº 1.003 y la Ley Orgánica de Giol Nº 3137, Art. 24, establecen a su cargo el control administrativo - contable externo "concomitante y/o a posteriori para el que deberá realizar in situ todas las verificaciones que estime oportunas". Conforme con estas atribuciones el Tribunal, el 15 de octubre de 1975, dispuso pasar las actuaciones a la Comisión de Contadores designada oportunamente para continuar con el estudio de esta cuestión, la que se expide en fecha 5 de enero de 1976, informe que es recibido por el Tribunal en el Acuerdo Especial del 7/1/76, disponiéndose avocarse al estudio del mismo a los efectos de dictar la respectiva resolución.

El Tribunal en reiterados pronunciamientos, recomendaciones y comunicaciones, ha puntualizado la necesidad que la organización técnico-administrativa de Giol Empresa Estatal y C., se adecue a normas generales que hacen al funcionamiento de todos los organismos del Estado, especialmente de las Empresas Estatales, asegurando el control interno y resguardando los intereses que hacen el patrimonio del Estado, de manera de poder determinar las responsabilidades y trasgresiones en que puedan incurrir los funcionarios a cuyo cargo se encuentra el cuidado de los dineros y bienes públicos.

De la información suministrada por la comisión designada surge que el operativo que hace a la ampliación de la Vasija Vinaria no ha sido realizado ajustándose a normas legales y de procedimientos que aseguren el correcto manejo de tan importante inversión, destacándose que la documentación obtenida —en esta investigación— es fragmentaria, incompleta y en su mayoría evidencia falta de asesoramiento técnico y legal, todo lo cual hace resultar las irregularidades e inobservancias en que se ha incurrido en este proceso, no siendo causal de justificación, a juicio del Cuerpo, las razones de urgencia que se invocan en las resoluciones por las cuales se disponen procedimientos de excepción para realizar importantes inversiones que comprometen, no solo el patrimonio de la Empresa, si no también el de la propia provincia.

La Ley 3.137 fija el régimen legal de Giol y en la materia que es motivo de estudio se legisla en sus Arts. 20, 24 y 25 que dicen:

"Art. 20. — La Empresa llevará su contabilidad de modo tal que le permita registrar en forma independiente todo su proceso de gastos y capitalización en cada una de sus dependencias. El resultado del ejercicio económico y el estado patrimonial se concretará en la contabilidad central que absorberá al finalizar el ejercicio, todas las cuentas de las contabilidades locales. Tendrá a su vez una registración estadística adecuada para la dirección de la Empresa, tanto desde el punto de vista económico como financiero. El ejercicio económico-financiero comenzará el 1º de setiembre de cada año y terminará el 31 de agosto del año siguiente."

"Art. 24. — El control administrativo-contable externo estará a cargo del H. Tribunal de Cuentas de la Provincia que en forma concomitante y/o posterior deberá realizar in situ todas las verificaciones que estime oportuno sobre los comprobantes y registros contables que se lleven en la Empresa conforme a las disposiciones previstas por el Código de Comercio para las entidades del derecho privado."

"Art. 25. — El directorio de la Empresa, con los dos tercios del total de sus integrantes, establecerá el régimen de excepciones al principio de la licitación, al efecto de lo dispuesto en el Art. 37 de la Constitución de la Provincia."

A partir de la sanción de esta ley, a este organismo se lo declara Empresa Estatal (Atr. 2º) y dispone en su Art. 8º que queda sometida al derecho privado en todo lo que se refiere a sus actividades específicas y al derecho público en lo que atañe a sus relaciones con el Poder Ejecutivo.

En consecuencia, en su actividad administrativo-contable no sólo se debe regir por las disposiciones contenidas en su Ley Orgánica, sino que también aplicando las normas que al respecto fija la Constitución de la Provincia, la Ley de Contabilidad Nº 3.799, la Ley 1003 Orgánica del Tribunal de Cuentas, la Ley 3.909 Código de Procedimientos Administrativos y demás disposiciones complementarias y supletorias sobre la materia, las que en general, hasta el presente, no han sido consideradas por quienes han tenido la responsabilidad de la administración de la Empresa.

2º) - Que con fecha 4/12/1975 y por oficio Nº 38653 el Tribunal solicitó a la intervención de Giol, con carácter de urgente despacho la información que en el mismo se detalla, contestando a dicho requerimiento el actual Interventor en fecha 2 de enero de 1976, acompañando 4 carpetas: Nº 1 de 39 fs., que corresponde al informe de Sub Gerencia de Obras Casa Matriz y Sucursales; Nº 2 de 12 fs., de Gerencia de Comercio Exterior; Nº 3 de 17 fs., de Gerencia Vitivinícola y Nº 4 de 8 fs., de Gerencia Administrativa. Toda esta información ha sido analizada exhaustivamente por el tribunal a los efectos de la mejor comprensión y consideración de la operación que se analiza más adelante.

Respecto al punto I del requerimiento formulado por la sindicatura y conforme lo informado por los contadores designados por el tribunal, éste no lo trata en esta oportunidad en razón de que el mismo será materia de estudio al instrumentar el correspondiente juicio de cuentas (III - Conclusiones 2º del informe de los contadores).

3º - Que el artículo 37 de la Constitución de la Provincia establece como principio general la licitación pública para la provisión de bienes y servicios que le son necesarios y el remate público para la enajenación de los bienes que componen su patrimonio, ello como uno de los principios básicos del régimen republicano de gobierno, de manera de asegurar la igualdad de posibilidades de todos los que puedan ser probables proveedores o adquirentes, limitando las excepciones a aquellas que por ley se establezcan.

Es por ello que este tribunal, en el examen de las cuentas de todos los organismos del Estado dedica especial atención al estudio y análisis del cumplimiento de las normas reglamentarias que rigen en esta materia, en defensa de los intereses del Estado, por una parte, y de quienes pudieran resultar adjudicatarios de las respectivas operaciones, por la otra.

4º) - Que de acuerdo al informe elevado por la comisión designada y demás antecedentes acompañados, el tribunal estima que el caso planteado se encontraría encuadrado en lo dispuesto por el artículo 52 de la ley 1003, en el sentido de que sin entrar a considerar a fondo el asunto corresponde pronunciarse respecto a la posible infracción al Código Penal o a la presunción de su existencia.

La cuestión de fondo o sea la aprobación o desaprobación de la cuenta previsto por el artículo 182 de la Constitución de la Provincia, se hará una vez que se completen en legal forma el juicio de cuentas que legisla la ley 1003.

Jorge Manuel R. Domínguez

### Operación cuestionada

5º) - Que el estudio que se practica en la presente causa solo se relaciona con el problema planteado por el síndico de la empresa (punto II de su presentación) lo cual no significa pronunciarse sobre la totalidad de las contrataciones e inversiones dispuestas por Giol EEIC en relación con el operativo Ampliación Vasija Vinaria.

6º) - Que por resolución Nº 835/75 y sus ampliatorias Nº 1126 y 1608 el interventor de la empresa, Dr. Eduardo Pablo Setti, dispuso autorizar la compra de 150.000 m2. de chapa de acero inoxidable a los efectos del revestimiento de los tanques metálicos que había dispuesto construir, modificando de este modo el proyecto original y que motivaron las respectivas licitaciones.

A juicio del tribunal, estas resoluciones han sido dictadas excediendo las atribuciones que fijara el Decreto Nº 51 del 5 de setiembre de 1974, que en su artículo 2º establecía otorgar al interventor "todas las facultades, atribuciones y obligaciones asignadas al presidente y al directorio por la ley 3137', pero con la reserva que el mismo "...desarrollará su acción de acuerdo a la política, orientación e instrucciones que le sean impartidas a través del Ministerio de Economía'.

De que existan estas instrucciones o autorizaciones el Tribunal no ha podido obtener información que así lo justifique.

Por tanto este sería el primer exceso cometido por el funcionario y del cual deberá oportunamente aportar explicaciones que hagan a su descargo.

Las inversiones dispuestas por la Empresa para ampliar la capacidad de vasija vinaria, no han respondido a estudios técnicos acordes con la importancia de las obras a ejecutar y la inversión que ello significaba, de acuerdo a las reales posibilidades financieras de la Empresa al momento que se autorizaba.

Sobre este aspecto también los responsables deberán aportar los antecedentes que hagan a su descargo.

Sin que ello signifique abrir juicio sobre el trámite seguido en las respectivas licitaciones, su adjudicación, ampliaciones y demás antecedentes relativos a este proceso, cabe señalar que en todos los casos las firmas que resultaron adjudicatarias de la construcción de la vasija metálica estaban obligadas a suministrar todos los materiales necesarios para su puesta en servicio, entre los que se encontraban el revestimiento de los tanques con resina epoxi, vale decir que el precio convenido en cada caso importaba el suministro de los materiales por parte de los contratistas.

Con fecha 17 de febrero de 1975 se presenta la firma Alaya S.A.C.I.F.C. y A., ante Bodegas y Viñedos Giol manifestando que "..de acuerdo a lo conversado oportunamente" hace llegar su propuesta con carácter promocional para el producto manufacturado por la firma Teledyne Rodney-Metals de la que dicen ser exclusivos representantes en la República Argentina (fs. 10 y 11 del Segundo Cuerpo), la que consiste en la provisión de láminas de acero inoxidable auto adhesivas registradas mundialmente bajo el nombre de Rodstik especificamente tipo 316, garantizada por el fabricante para uso vinario, concretando en la misma las condiciones para la provisión de dicha mercadería, como así para la colocación de dicho revestimiento en un plazo máximo de 7 días por cada tanque que le fuera entregado en las condiciones que allí se determinan.

En la misma fecha y firmado por el Ing. Francisco Janello, Jefe del Departamento Ingeniería de Giol, se cursa un comunicado interno a la Secretaría General (fs. 12), en el cual se manifiesta, entre otras cosas, que si bien "...no podemos anticipar el resultado efectivo del material por carecer de información concreta sobre experiencia sobre vasija vinaria..", no obstante lo cual aconseja comprar la cantidad de 25.000 m2. de lámina colocada al precio de $ 398.- el m2.

Eduardo Pablo Setti

### Adquisiciones

Fundado en la escasez de la provisión de resina epoxi y en la urgente necesidad de poder disponer de la vasija vinaria ante la proximidad de la cosecha, se resuelve adquirir en forma directa 25.000 m2. del material a razón de 12 dólares el m2., ofrecido por Alaya, a cuyo efecto el interventor dicta la Resolución 835 de fecha 19/2/75, es decir con 48 horas de diferencia con la presentación de la firma oferente, encomendándose a la misma el asesoramiento necesario para concretar la importación aludida, efectuando los despachos pertinentes y encomendar por vía directa la colocación de dicho material en los tanques metálicos.

Nada se documenta, respecto a la inexistencia en plaza de la resina epoxi, ni tampoco con respecto a la modificación que el remplazo del material significaba para los contratos celebrados con las empresas a cuyo cargo se encontraba la construcción de la vasija metálica, lo cual indudablemente hacía variar totalmente las condiciones que se habían fijado en las respectivas licitaciones. Tampoco se ha podido conocer el dictamen de la Comisión Asesora a que alude la Resolución de la Intervención en la Empresa, en el último considerando de la misma.

Otra grave irregularidad significa el hecho de que hasta el presente este Tribunal no conozca el contrato que debió suscribirse entre Bodegas y Viñedos Giol y la firma proveedora y en el cual debieron determinarse las obligaciones, garantías y sanciones en que podía incurrirse. Dicha resolución tampoco mereció el estudio y dictamen legal que resulta imprescindible al tomar determinaciones que significan apartarse por vía de urgencia, de disposiciones como el Art. 37 de la Constitución Provincial, Art. 25 de la Ley 3137 y el Régimen de Compras establecido por el Directorio en su sesión del 12/1/1966 y por otra parte que significaba la modificación unilateral de los contratos con las empresas adjudicatarias.

### Sin comprobación

Resulta de mayor gravedad la irregularidad que representa el hecho —que sin haber comprobado la eficacia del material adquirido a título experimental— se haya ampliado en similares condiciones la compra y colocación de este material en 75.000 m2. por resolución 1608 del 26-3-75 (fs. 21 y 22 2º Cuerpo) y de 50.000 m2. por resolución 1608 del 28-5-75 (fs. 33 y 34 2º Cuerpo). Del total autorizado a adquirir, al presente se ha finiquitado la adquisición de 100.000 m2., del material en cuestión.

Otra consideración especial que hace a la irregularidad de esta operación, son los informes recabados por el Síndico Cont. Jofré, y cuya copia se agrega a fs. 38-42 2º Cuerpo, en el que queda demostrada la insolvencia financiera de Alaga, como así su falta casi total de experiencia técnica.

Igualmente resulta dudoso de que dicha firma sea la representante exclusiva en Argentina del fabricante del producto adquirido, por cuanto quien ostentaría dicha representación sería el Arq. Enrique Raúl Legarre, vicepresidente a la fecha de la operación, de la firma Alaya.

Por otra parte resulta también agravante el hecho que el Sr. Héctor Miguel Porrece, presidente de Alaya y el síndico de la misma, Cont. Carlos Alberto Fagan, Integren también la firma Assembly S.A., una de las empresas constructoras de los tanques metálicos por adjudicación directa conforme lo dispuesto por Resolución 480 del 20-12-74.

En el informe del Cont. Carlos Scharff, de la Contraloría Interna de la Sindicatura de Giol (fs. 40), se determina que la firma Rolo S.R.L., Despachante de Aduana de Alaya S.A. y que la representa ante las reparticiones nacionales, la integra el Sr. Eduardo Schilling, encargado de la tramitación de certificados en bancos oficiales, es el suegro del ingeniero René Alfredo Baümler, asesor de gobierno de la Provincia, adcripto a la empresa Giol (Resolución fs. 64 de fecha 5-12-74) y posteriormente designado miembro de la comisión asesora creada por Resolución 757-74, quien "entenderá especialmente en todos aquellos problemas vinculados al Plan de Ampliación de Vasija Vinaria" (Resolución 568 del 2-1-75).

También deberán aportarse explicaciones respecto a la comisión encargada al Ing. Baümler para trasladarse a los EE.UU. de Norteamérica para efectuar el análisis de las garantías que ofrecía la firma Teledyne Rodney Metals para sus productos Rodestik 316 y definir la conveniencia o no de la colocación del mismo en los tanques metálicos (Resolución 864 del 24-2-75 fs. 13) que resulta posterior a la Resolución 835 que dispuso la compra de dicho elemento, del 19-2-75 y de la Orden de Compra irrevocable extendida por Giol a favor de Alaya S.A. el 20-2-75, quiere decir que se decidió obtener una información con posterioridad a la fecha en que se dispuso su compra.

De las comprobaciones y

(Pasa a la Pág. 8, Col. 6a)

## Presentó su renuncia el interventor federal

### Se refirió al caso de Giol

Partió ayer para Buenos Aires el interventor federal en la Provincia, general (RE) Pedro León Lucero. Antes de salir para el aeropuerto "El Plumerillo" formuló breves declaraciones a los periodistas acreditados en la Casa de Gobierno. Anunció en primer término que había ya presentado su renuncia al nuevo ministro del Interior, con motivo del cambio de titular de esa cartera.

En respuesta al requerimiento de una opinión sobre el documento emitido por el Tribunal de Cuentas de la Provincia sobre supuestas irregularidades descubiertas en inversiones efectuadas por Bodegas y Viñedos Giol, el interventor expresó que aún no había efectuado un análisis en profundidad del problema, pero que en principio no compartía el criterio expuesto por el Tribunal de Cuentas en la elaboración de su informe. "El hecho de haberme desempeñado al frente de Giol —dijo— me ha permitido conocer la estructura jurídico-administrativa de la institución. En consecuencia —agregó— puedo decir que Giol tiene facultades para accionar con mayor flexibilidad que las restantes empresas del Estado. Esa circunstancia parece no haber sido considerada por el Tribunal de Cuentas".

Reiteró, finalmente, que a su regreso de Buenos Aires se abocará a un estudio detenido de la cuestión, juntamente con sus asesores.

## Hizo apreciaciones sobre el problema el síndico de la bodega

"Quiero destacar que yo fui quien inició el análisis de la operación hoy cuestionada por el Tribunal de Cuentas de la provincia, el que actuó por mi expreso pedido, formulado por escrito". Así lo destacó a LOS ANDES el contador Héctor Jofré, síndico de Bodegas y Viñedos Giol, y a quien el Tribunal de Cuentas destaca como uno de los posibles responsables directos de las anormalidades detectadas en la empresa estatal.

"Oportunamente, agrega el contador Jofré, suministré al Tribunal de Cuentas todos los antecedentes que había recopilado desde 9 meses atrás, con el equipo de auditores a mi cargo y que está integrado por contadores públicos nacionales, ingenieros agrónomos y electromecánicos, enólogos y administrativos".

"Como profundo conocedor de toda la tramitación", aseguró luego, "no creo que exista responsabilidad en este caso en algunos de los funcionarios que incluye como posibles responsables el Tribunal de Cuentas, y menos en la persona del actual ministro de Economía, doctor Cafiero. Quiero destacar también que el interventor federal, general Lucero, mientras tuvo acceso al análisis de la tramitación, cuidó que ésta se realizara en forma imparcial y objetiva".

### Investigación

El contador Jofré se desempeña como síndico de Giol desde el mes de mayo de 1973, siendo confirmado en su cargo por los respectivos gobiernos que sucedieron al del señor Martínez Baca.

Expresó que enterado del monto de la operación de compra de chapas de acero inoxidable, operación cercana a los 25.000 millones de pesos viejos, en materia prima y costo de colocación, el 16 de mayo de 1975, solicité una información "confidencial y muy urgente", sobre la firma Alaya S.A., al contador auditor que depende de mí en Buenos Aires. Para ese entonces, Giol ya había adquirido a esa empresa 25.000 m2 de láminas de acero, con carácter experimental".

"El auditor contrató a su vez a un profesional en ciencias económicas y a una empresa de información comercial. El 21 de junio del 75, el profesional contratado remitió un informe reservado sobre Alaya S.A., cuyo balance reflejaba un capital suscripto y realizado de 2 millones de pesos viejos, y mencionaba que dicha firma poseía desalentadores antecedentes, ya que solamente "marcan una ausencia total de responsabilidad económica de la empresa".

A su vez, la empresa de informaciones, poco antes, señaló que Alaya S.A. había sido fundada en 1970 y que permaneció inactiva/ hasta 1974, en que comenzó a operar.

### Aviso a Lucero

"En ocasión de asumir su cargo de ministro de Economía, el doctor Mosso Furlotti, en el Salón de la Bandera, impuse al general Lucero, entonces interventor en Giol, de mis averiguaciones sobre la compra a la firma Alaya. También informé de ello, días después, al interventor federal, doctor Rodríguez, en presencia del doctor Mosso Furlotti, del general Lucero, y del coronel Ramírez. Esas notificaciones fueron de carácter verbal".

"Posteriormente, el 17 de julio del año pasado, solicité por escrito la intervención en el caso del Tribunal de Cuentas de la Provincia. El 22 de ese mes solicité al presidente de Giol, general Lucero, tomara medidas precautorias para proteger la posibilidad de iniciar las acciones correspondientes a la firma Alaya".

"El 28 de julio, informé al entonces secretario general de Giol coronel Ramírez, que había solicitado la intervención del Tribunal de Cuentas y que, en caso de que el presidente de Giol, decidiera intervenir la gerencia de Obras y Servicios Industriales de la empresa, yo afectaría dos auditores, personal administrativo y solicitaría la adscripción de un profesional en derecho para estudiar el caso".

### Oxidación de la vasija

Expresó también el contador Jofré que en octubre de 1975 informé a Giol sobre el desprendimiento del adhesivo en las piletas, y de las láminas de acero en sus borde, y la presencia de grandes manchas producidas por el óxido que brotaba de las juntas entre las láminas de acero. A su vez, la Dirección de Industrias, ante mi pedido, respondió que el contacto del vino con el adhesivo de la chapa altera las propiedades adhesivas de la misma".

"Solicité entonces al interventor (en Giol) Lucero que se cursara una comunicación a la empresa fabricante de la chapa en EE. UU. para que enviara un técnico responsable para verificar la colocación de las chapas".

"Quiero referir además que la ahora sindicatura colegiada de Giol, pidió que se suspendieran los pagos a la firma Alaya S.A., debido a los informes técnicos, que nos demostraban que la obra había sido realizada con defectos. Se le debía entonces a esa empresa alrededor de 1.000 millones de pesos viejos".

Al respecto de la sindicatura colegiada, manifestó por último, el contador Jofré, fue creada durante la gestión del doctor Cafiero, quien por decreto modificó la Ley Orgánica de Giol "ante la imposibilidad de que un solo síndico pueda manejar una empresa de tal magnitud".

## Petitorio de ATE al ministro de Obras

La delegación gremial con el ingeniero Lexow.

El ministro de Obras y Servicios Públicos, ingeniero Siegfred Lexow, recibió a los interventores de la Asociación de Trabajadores del Estado (ATE) señores Guillermo Limonti y Juan Carlos Gorostiaga. También concurrieron otros integrantes de la mesa directiva del sindicato y delegados de reparticiones del ministerio de Obras y Servicios Públicos.

Los visitantes solicitaron al ingeniero Lexow el pago de la retroactividad de 100% para personal de la Dirección de Construcciones, licencias al personal jornalizado, efectivización de personal que se encuentra en condiciones de pasar a planta permanente, confirmación de los cargos subrogantes del ministerio, condiciones de trabajo del personal que presta servicios en la Empresa Provincial de Transporte y de la Dirección de Tránsito y Transportes. También solicitaron el decreto de incrementación del personal que se acogerá al sistema de mayor dedicación en la DOSS, ya que el estatuto permite hasta un tres por ciento de la planta y las necesidades de la repartición exigen mayor cantidad de agentes dentro de ese sistema.

'La reunión —informó la Dirección de Difusión— fue muy positiva para ambas partes ya que se llegó a un acuerdo en todos los puntos tratados, que benefician tanto al ministerio como a sus agentes".

Finalmente, el ingeniero Lexow acordó con los sindicalistas realizar reuniones sucesivas, en un breve plazo, para dar una solución integral a lo solicitado. Los puntos se establecieron en un petitorio que los visitantes dejaron en manos del ministro.

## Universidades

### Nacional de Cuyo

**Facultad de Ciencias Económicas.** — La división biblioteca atenderá durante el mes de enero, con horario de 8 a 12.30,

## Conmemorarán la partida del Ejército de los Andes

Con motivo de celebrarse el 18 el 159º aniversario de la partida del Ejército de los Andes al mando del General José de San Martín, para cruzar la cordillera con destino a Chile, se realizará ese día una serie de actos en el Cerro de la Gloria.

Han sido organizados por la Intervención Federal en la Provincia, el Comando de la VIII Brigada de Infantería de Montaña, por la IV Brigada Aérea y la Asociación Damas Pro - Glorias Mendocinas.

Los actos comenzarán a las 10 con el siguiente programa: Presentación de tropas al comandante de la VIII Brigada de Infantería de Montaña. Revista de las tropas por el interventor federal, el comandante de la VIII Brigada y el jefe de la IV Brigada Aérea. Himno Nacional Argentino. Misa. Colocación de ofrendas florales. Palabras del comandante de la 8ª Brigada. Palabras del interventor federal en Mendoza. Desfile militar, rindiendo honores frente al monumento al Ejército de los Andes, ubicado en el Cerro de la Gloria.

A las 19, en el Museo Histórico General San Martín, acto patriótico.

**Desfile de efectivos.** Al mando de las tropas irá el mayor Ricardo Felipe Mattaloni, jefe de la Compañía de Arsenales de Montaña VIII y formarán: Banda de Música del RIM 11 y efectivos de la IV Brigada Aérea; RIM 11: Compañía de Arsenales de Montaña VIII; Compañía de Esquiadores de Montaña 8; Compañía de Comunicaciones de Montaña 8, finalmente, Compañía de Sanidad de Montaña 8.

Larga cola de fumadores que esperan su turno para adquirir cigarrillos.

# Acaparamiento de 12.805 paquetes de cigarrillos

## Fueron vendidos al precio anterior

El subsecretario de Comercio, Industria y Minería, licenciado Gustavo Adolfo Kaul, inspeccionó personalmente la venta de cigarrillos que desde las nueve se efectuó ayer en un negocio intervenido, en razón de haberse comprobado acaparamiento de esa mercadería.

El quiosco es propiedad de la señora Aida Smoliansky y está ubicado en el lado de Urquisa y José Federico Moreno, donde parte del cuerpo de inspectores de la Dirección de Comercio, fiscalizó la venta de cigarrillos, es decir que se expendieran al precio anterior que estaba marcado.

El subsecretario concurrió acompañado por los asesores del gabinete del Ministerio de Economía, licenciado Antonio Gutelli y Alberto Labari.

### Trasngresión en los precios

El licenciado Kaul explicó a los periodistas que el procedimiento formaba parte de una serie de intervenciones en negocios que trasgreden la ley de Precios y Abastecimiento. Destacó que hechos de esta índole pueden detectarse gracias a las denuncia que hacen personas que no se avienen a las distorsiones de los especuladores qquieren hacer del mercado. Además el funcionario exhortó a la población a comunicar a las autoridades cualquier exceso que advierta en los precios.

### El procedimiento

Los cigarrillos incautados alcanzaron a 12.805 paquetes, de los cuales al promediar la mañana ya se habían vendido 5.130.

Pudo observarse dentro del local las cajas en que estaban disimuladas los cigarrillos, que pertenecían a otras mercaderías. El negocio —se informó— ha sido clausurado momentáneamente y sólo permanecerá abierto hasta agotar la venta de la mercadería intervenida. Posteriormente las autoridades establecerán la pena que corresponde aplicar a la dueña del inmueble comercial.

## Medidas de fuerza suspenden los telefónicos

A partir de las cero hora de hoy quedaron suspendidas las medidas de fuerza que venían aplicando los telefónicos, según informó la entidad gremial que agrupa a esos trabajadores.

El comunicado gremial dice textualmente: "La comisión del Sindicato de Obreros y Empleados Telefónicos de Mendoza informó que por resolución del consejo federal de FOETRA, a partir de las 0 hora de hoy se suspenden las medidas de fuerza que se venían aplicando, en virtud de las tratativas existentes en nivel nacional. Una comisión especial empresa-gremio tiene ya en vías de solución el problema de obra social que afecta a los compañeros de ENTel y además tratará en forma inmediata los artículos y regímenes pendientes del convenio colectivo de trabajo".

## Operaciones en el Mercado de Vinos

Con volúmenes inferiores a días anteriores operóse ayer en el Mercado de Vinos de Mendoza. Sólo se comercializaron 16.565 hectolitros en 25 operaciones, lográndose un precio promedio de $ 714,34 por hectolitro, para los vinos tintos; de $ 488,91, para los criollos y claretes, y de $ 705,73, para los tipos blanco.

# La Capital elegirá reina vendimial el 28 de febrero

## Llamóse a concurso de libretos

La Comisión Vendimia de la Municipalidad de la Capital y el Departamento Ejecutivo de la repartición han establecido que el acto de elección de la Reina de la Vendimia de la ciudad Capital se realizará el sábado 28 de febrero a las 21, en la plaza Independencia.

Las candidatas deberán reunir los siguientes requisitos: representar a entidades vecinales, deportivas, culturales, sociales, etc., que actúen dentro del radio de la ciudad de Mendoza y contar con una edad mínima de 16 años cumplidos a la fecha de la elección.

### Los premios

La Comisión Vendimia consideró conveniente establecer premios con carácter de estímulo y reconocimiento, teniendo en cuenta las obligaciones que asumen la reina electa y su corte. El monto de los mismos será el siguiente: reina electa, $ 15.000; virreina, pesos 10.000; las cinco princesas que integran la corte y que surgirán por orden de votos, $ 5.000 cada una y las demás candidatas presentadas, $ 2.000 cada una. Las candidatas podrán recibir además cualquier otro premio que puedan instituir firmas empresarias, asociaciones etc., de la ciudad de Mendoza.

Los premios serán entregados con posterioridad a la finalización de la fiesta central de la provincia, siendo indispensable que las reinas asistan a todos los actos programados por la Comuna de la Capital y por el gobierno de la provincia, que requieran su presencia. El incumplimiento de esta norma sin causa justificada, hará caducar el derecho al premio.

### El jurado

Fue también establecida la forma de constitución del jurado y el procedimiento a que deberá ajustarse su actuación. El mismo estará constituido por la Comisión Central de la Vendimia de la ciudad capital, autoridades oficiales, invitados especiales, representantes de entidades que presenten candidatas y personas del público asistente.

La reina será elegida por simple mayoría de votos y en caso de empate será determinada por un jurado especial de diez personas que surgirán entre los invitados especiales y diez personas del público asistentes, elegidas al azar.

### El libreto

La Municipalidad de la Capital ha convocado a un concurso de libretos para la realización del espectáculo artístico del acto central de la Fiesta de la Vendimia de la Capital 1976. Con tal motivo ha establecido un primer premio de $ 10.000 y un segundo premio de $ 6.000 para los libretos ganadores en ese respectivo orden. Los premios se harán efectivos dentro de los 30 días posteriores a la realización del espectáculo artístico objeto del concurso.

Las condiciones requeridas para presentarse en el mismo son: estar radicado en la provincia de Mendoza, con una residencia mínima, continuada de dos años. El argumento deberá estar referido al tema "Mendoza, ciudad y campo" Los trabajos deberán presentarse escritos a máquina, a dos espacios, en original y seis copias al carbónico. Los interesados pueden hacerlo hasta el 21 de enero a las 12, en la Dirección de Cultura de la Municipalidad de la Capital, 9 de Julio 500, 3º piso.

Las obras deberán estar firmadas con seudónimo y en la parte exterior del sobre deberá consignarse la siguiente leyenda: "Concurso Libreto Vendimia Capital 1976". En sobre cerrado y lacrado, por separado, se consignará el nombre y domicilio del autor y seudónimo utilizado. Los sobres no deberán tener en la parte exterior, ninguna marca o señal que pueda identificar al autor.

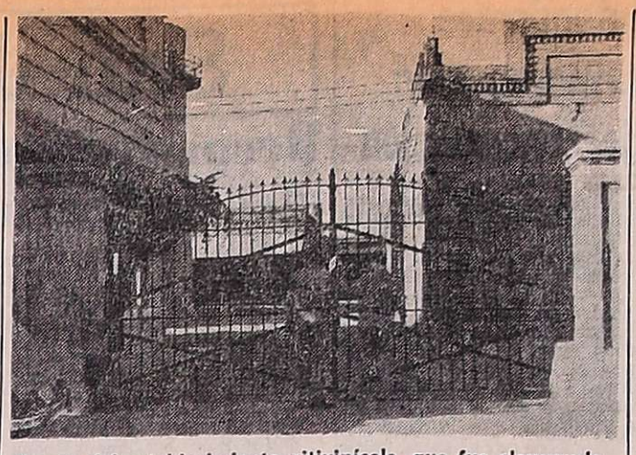

Frente del establecimiento vitivinícola, que fue clausurado ayer.

# Se dispuso la clausura de Bodegas "El Globo"

La delegación regional del Ministerio de Trabajo, por resolución Nº 15, dispuso la clausura preventiva de los lugares de trabajo de la firma S.A. Destilerías, Bodegas y Viñedos El Globo. La medida se concretó a través de personal de inspectores de la repartición, notificándose a la empresa que la medida se mantendrá "no pudiéndose realizar tarea alguna y con obligación de hacer efectivo a los trabajadores las horas no trabajadas, hasta tanto la firma haga efectivo a sus trabajadores con relación de dependencia, el pago de los salarios correspondientes a la segunda quincena de diciembre de 1975 y segundo semestre del sueldo anual complementario, a todos aquellos que no lo hubieran percibido".

En los considerandos de la resolución se establece que "por el incumplimiento en que ha incurrido la firma o empresa denunciada, se hace necesario que esta delegación regional del Ministerio de Trabajo use de las facultades que le son propias..." y "entiende que tales infracciones hacen pasible la clausura de los establecimientos y lugares de trabajo, porque hacen a la subsistencia del contrato de trabajo y las leyes que protegen a tal contrato". Agrega, finalmente, que la empresa "tiene sobrados antecedentes que la califican como en permanente violación de las leyes del trabajo".

# Situacion del magisterio mendocino analiza el SUTE

El Sindicato Unido de Trabajadores de la Educación (S.U.T.E.), se refiere en un comunicado, a la afligente situación de postergación en que se encuentra el magisterio mendocino, que se agudiza en 1976. Entre los motivos que han determinado esa situación menciona los siguientes: a) "porque los docentes han percibido sus haberes de noviembre de 1975 con descuentos por días no trabajados, como si la huelga de los trabajadores de la educación no hubiera estado perfectamente encuadrada en las disposiciones legales al respecto; b) porque han cobrado prácticamente la mitad de sus sueldos de diciembre por el mismo concepto, y también el pago del medio aguinaldo sufrió desmedro; c) porque algunos de ellos, que se desempeñan en horas cátedras y otros no docentes no perciben sus haberes desde el mes de marzo de 1974 y muchos desde 1975; d) porque no han percibido incrementos en sus haberes que los coloque en condiciones similares a los demás empleados públicos, ni lejanamente al nivel que el Estatuto del Docente prevé en relación con el alza de los costos de la vida; e) porque el deterioro del salario real de los trabajadores se agudiza y es preocupación de la CGT., evidenciada en los recientes pedidos de aumento, situación que se agrava para el sector docente postergado sistemáticamente; f) porque la retroactividad que se les adeuda por los meses de junio a setiembre de 1975 y que podía paliar la grave situación económica con que llegan a enero de 1976, se convierte luego de los descuentos practicados (más del 80 % del total a cobrar), en unas monedas, que se asemejan (no obstante estar bien contabilizados) a una provocación, que a una medida de justo equilibrio que contribuya al bienestar y a la pacificación social".

Finalmente, el comunicado señala que "ante tan angustiosa situación se previene a la población mendocina porque vemos cernirse un oscuro panorama sobre el ciclo lectivo de 1976".

## Entidades diversas

**Gran Fraternidad Universal.** La entidad celebra la "Semana del Maestro", en conmemoración del natalicio de su fundador, doctor Serge Raynaud de la Ferriére. Los actos de hoy se iniciarán a las 19, con una exhibición de gimnasia psicofísica y yoga que se ofrecerá en el Club de Agua y Energía, San Martín 355, ciudad. Luego, desde las 20.30, en el salón auditorio de Radio Nacional, Emilio Civit 460, se dictará una conferencia sobre "Salud permanente", a cargo del señor Abelardo Gatica.

## Educacionales

**Escuela Nacional de Comercio "Gral. Las Heras"** — La dirección del establecimiento comunicó que se está abonando actualmente el sueldo correspondiente a diciembre pasado. Los pagos se cumplen en horario de 19 a 20.30.

**Instituto "Juan Agustín Maza".** — Informó a los profesores que se está pagando el sueldo anual complementario, en horario de 9 a 12.

**Instituto Secundario "Rodeo del Medio"** — La dirección comunicó al personal que hoy y el 19, desde las 9, en el local del establecimiento, se abonará la retroactividad.

**Colegio "Santo Tomás de Aquino"** — La rectoría informó que el 19 se iniciará la atención al público, que se cumplirá de lunes a viernes, de 10 a 12, en Chacabuco 259, ciudad.

Con igual horario se recibirán las inscripciones para primer año y se abonará a los profesores los haberes correspondientes a retroactividad.

**Dirección Nacional de Educación del Adulto** — El director nacional del organismo, profesor Miguel Oscar Cincunegui puso en funciones como delegada en Mendoza a la señora Carmen E. Morales de Vacca. Su designación se efectuó recientemente, previa aceptación de la renuncia de la anterior titular, señora Mirta Gili de Acosta. La señora de Vacca cumplía funciones de supervisora desde 1965.

## Scoutismo

**Batallón "Benjamín Matienzo".** — Entre el 16 y el 26 del corriente efectuará una excursión a la zona de Arroyo Cabral, en Villa María, Córdoba, un grupo de 100 personas entre exploradores, músicos y oficialidad del Batallón de Exploradores Mercedarios Nº 1 "Benjamín Matienzo".

Señala la información que es norma del batallón premiar anualmente a los niños exploradores, con unas vacaciones, por el trabajo desempeñado durante el año. Con ese motivo el cuerpo visitará en esta oportunidad la localidad citada. También se ha organizado realizar diversas presentaciones del batallón, y de su banda de música, en pueblos y ciudades de la provincia mediterránea.

La excursión ha sido posible, agrega el comunicado del batallón, merced a la ayuda del Ministerio de Bienestar Social de la Provincia, y al apoyo recibido de entidades privadas, comercio e industria de nuestro medio.

# Visita de funcionarios de la Nación

Autoridades del Ministerio de Cultura y Educación de la Nación arribarán hoy, a las 8.55, al aeropuerto de El Plumerillo. La comitiva estará encabezada por el subsecretario general de esa cartera, doctor Alvaro Loza, y el subsecretario de Educación, profesor Néstor Atilio Mazzarello.

Los funcionarios pasarán por Mendoza de paso hacia San Juan. En la vecina provincia entregarán un subsidio destinado a reconstruir el local de la Escuela Normal "Sarmiento".

# Posiciones de los núcleos que intervienen en la elección del Justicialismo

La formalización de la convocatoria a elecciones internas en el Justicialismo, efectuada por el triunvirato interventor y reorganizador del partido, ha originado una lógica intensificación del ritmo con que los diversos sectores que participan en la pugna llevan a cabo el acomodamiento de sus fuerzas y preparan los acuerdos y alianzas internas definitivas. En la jornada de ayer, ese cambiante movimiento propio del juego político en marcha recibió la revulsiva influencia de los cambios habidos en el gabinete nacional. A pocas horas de conocidos los acontecimientos de Buenos Aires —que entrañan sin duda una verdadera definición política— los observadores locales pudieron advertir novedades respecto de la relación de fuerzas entre los núcleos que toman parte en el proceso electoral justicialista de Mendoza.

Así, la consulta con dirigentes de la "Lista Verde" - Línea Luján evidenció que sienten aumentado su vigor. Integrada por representantes de parte de la rama política y con el decisivo peso que le otorga el apoyo gremial, la Lista Verde se vio proyectada con mayor nitidez a partir del obvio avance del poder sindical en el seno de la conducción nacional.

En esas esferas, por ejemplo se comentó ayer que su participación en las negociaciones para intentar una lista única estará condicionada a que "los restantes núcleos expresen primero claramente esa vocación unificadora". En ese marco puede inscribirse la decisión que, dicen los trascendidos, habría adoptado esa Lista junto con la conducción gremial local: sus representantes no concurrirían a la reunión que para el domingo próximo estaría organizando el sector que lidera el teniente coronel Horacio Farmache. Según los comentarios recogidos, Farmache, que orienta la Lista "17 de Octubre", se propone realizar una comida a la que asigna carácter de reunión de camaradería. "El objetivo real que lo impulsa —objetó un dirigente "verde"— es medir, pulsar sus fuerzas reales y el respaldo con que podría contar para sentarse a la mesa de las negociaciones. No ha efectuado una convocatoria amplia y en busca de camaradería y unidad. Primero debe saber con qué cuenta y es por eso que nuestro sector no aceptará la invitación, aunque ésta se efectúe a nivel personal por tarjetas enviadas a los domicilios".

Al respecto no se pronunciaron, en cambio, los representantes de la Lista "Azul y Blanco", la tercera agrupación que hasta el momento se presenta oficialmente en las elecciones internas y que está compuesta por ex legisladores del período de 1945 a 1955.

En el dinámico espectro de las fuerzas en juego dentro del justicialismo, queda por mencionar el grupo encabezado por el Ateneo "De pie junto a Perón", que integra la mesa de trabajo con otros nucleamientos. Uno de sus dirigentes admitió ayer la posibilidad de que no se presenten a la competencia electoral, aunque prosigue la labor que desarrollan sus cuadros a fin de componer una lista homogénea y representativa.

### La elección

El triunvirato reorganizador resolvió modificar la fecha para los comicios que en vez del 4 de abril, como se anunció, fueron adelantados para cumplirse el 21 de marzo próximo, con lo cual se resolvieron cambios en todo el cronograma que se había elaborado para las tareas previas. La anticipación fue decidida por las autoridades del Consejo Nacional Justicialista.

Se estableció asimismo que los padrones, actualizados al 10 de marzo de 1973, estarán en exhibición en la sede partidaria desde la semana próxima. El triunvirato integrado por Andina Martínez de Gras, Juan Agustín Petrich y Héctor Spinelli prosigue, entre tanto, no solamente con las tareas organizativas para la elección sino también con las tendientes a conferir la mayor unidad posible a los cuadros partidarios. Por otra parte se supo que, probablemente, el organismo estará en condiciones de anunciar hoy los nombres de los tres miembros que integrarán la junta electoral del partido.

# Conferencia de la Iglesia Mormona

Entre hoy y el 18, la Iglesia de Jesucristo de los Santos de los Ultimos Días (comúnmente llamada la Iglesia Mormona), llevará a cabo su primer conferencia trimestral a nivel de Estaca.

El evento reunirá a los fieles del Gran Mendoza y la provincia de San Juan, en la sede central de Olascoaga y Julio A. Roca, de nuestra ciudad capital.

El programa dará comienzo hoy, a las 21.30, con una función social que consistirá en una representación teatral de un clásico de la literatura, que será interpretado por jóvenes mormones, y posteriormente habrá un baile de gala.

Mañana, desde las 16, habrá distintos seminarios, en los que se brindará capacitación a los líderes de las diversas organizaciones que componen la mencionada iglesia. Los temas versarán sobre métodos y modalidades de apoyo, conducción y guía de la juventud.

El domingo a las 9, se realizará un recital a cargo del coro estable de la Estaca Mendoza, que bajo la dirección del maestro Fernando Ortega entonará himnos y canciones clásicas.

A las 10, tendrá lugar la sesión general de la conferencia, la que tendrá como uno de los temas principales, el anuncio que hiciera en la ciudad de Buenos Aires, su profeta, vidente y revelador, Elder Spencer W. Kimboll, presidente Mundial de la Iglesia, cuando dijo... "Os deleitará saber que anunciamos a los miembros de la Iglesia en América del Sur y en todo el mundo, que construiremos un templo en esta parte del continente... Ahora nos alegramos por vosotros porque tendréis un edificio donde vuestros jóvenes podrán sellarse por tiempo y eternidad, y donde las parejas y las familias, podrán ir a solemnizar sus lazos familiares... esperamos que hoy mismo comencéis a enseñarles a vuestros hijos a sacrificarse por ese templo que los ha de servir en lo futuro...

# Los comicios en el PJ se harían el 21 de marzo

El triunvirato interventor y reorganizador del Partido Justicialista de Mendoza dio a conocer su resolución Nº 6, por la cual modifica el calendario electoral que había fijado, a fin de adecuarlo al cronograma preparado por el Consejo Superior para las elecciones internas.

En primer término se decide "modificar el artículo 1º de la resolución Nº 5 de este Triunvirato, en el sentido de fijar como día de los comicios el domingo 21 de marzo de 1976, en horario de 8 a 18".

Los siguientes artículos disponen: "2º) Modificar por esta única vez el artículo 9, inciso 9 del Reglamento Electoral Interno en los siguientes términos: las listas deberán presentarse ante la Junta Electoral Provincial hasta el 12 de febrero de 1976; 3º) Modificar por esta única vez el artículo 14 del Reglamento en los siguientes términos: la convocatoria se hará por lo menos con sesenta días de anticipación al acto electoral; 4º) Ratificar todos los plazos y fechas fijados por la resolución Nº 5 de este Triunvirato, con excepción del modificado por el artículo 1º de la presente resolución".

En los considerandos de la medida se tiene en cuenta el telegrama remitido al triunvirato local con fecha de ayer por el Consejo Nacional del Partido Justicialista, que expresa: "Comunicámosle Consejo Nacional ha fijado fecha del acto eleccionario interno del Partido Justicialista para ese distrito para el día 21 de marzo. Saludámosle. José Báez, vicepresidente segundo, y Manuel Torres, secretario general".

Se señala que el triunvirato ejerce sus funciones por delegación de facultades del Consejo Nacional y por lo tanto debe acatar las disposiciones del mismo. Se recuerda que la resolución Nº 5, que fijaba fecha para el 4 de abril, fue dictada con anterioridad al telegrama transcripto y que al variar la fecha, se alteran los plazos que deben observarse en los procedimientos electorales internos.

Finalmente se expresa que el triunvirato "se encuentra facultado, de conformidad con el artículo 1º de la resolución de fecha 12 de setiembre de 1974 del Consejo Nacional, para implementar las reformas legales y reglamentarias para cumplir su principal objetivo: reorganizar y normalizar las estructuras partidarias".

# La Escuela de Temporada inicia cursos

La Escuela de Temporada de la Universidad Nacional de Cuyo, iniciará sus cursos el lunes. La ceremonia inaugural tendrá lugar a las 9.30 en el local del Colegio Universitario Central, oportunidad en la que hablará el decano de la Facultad de Ciencias Económicas a cargo del rectorado, doctor Alejandro Rey Tudela. Posteriormente, el doctor Alberto Caturelli, profesor de la Universidad Nacional de Córdoba, dictará la clase inaugural sobre: "Educación y Comunidad".

Participarán de estos cursos alumnos seleccionados por los gobiernos escolares de cada provincia y las inspecciones seccionales del Ministerio de Cultura y Educación de la Nación. Asistirán docentes de La Pampa, San Juan, Santa Fe, Río Negro, provincia de Buenos Aires, Santiago del Estero, San Luis, Córdoba, Entre Ríos, Mendoza, Jujuy, Salta, Tucumán, Chubut, Chaco, Catamarca, Misiones, Neuquén, Corrientes y Formosa.

# Plazo para productores mineros

La Dirección General de Minería, dependiente del Ministerio de Economía, informó a los productores mineros que el 31 de enero vence indefectiblemente el plazo para la presentación de la estadística de Producción Minera correspondiente al año 1975 y las renovaciones en el Registro de Productores Mineros de la Provincia para el año 1976 (decreto Nº 998/73).

Asimismo, informó a los productores que deberá darse cumplimiento a las disposiciones establecidas por los decretos Ley Nº 3485/63 y reglamentario 1041/65, motivo por el cual deberán acreditar estar inscriptos en el Consejo Profesional de Ingenieros, Arquitectos, Agrimensores y Geólogos, sin cuyo requisito no se dará por finalizada la inscripción o reinscripción que se gestione ante esa repartición.

Por último, destacó que las estadísticas son de carácter reservado y no tienen fines impositivos.

# Dos nuevas expediciones al Aconcagua

De la partida hacia Puente del Inca con el propósito de ascender el cerro Aconcagua, informó la Asociación Mendocina de Actividades de Montaña (AMAM). Uno de los contingentes, el número diecisiete en esta temporada, pertenece a la Asociación Montaña Córdoba y está integrado por Enrique Guillermo Meister y Juan Carlos Lanza.

El restante grupo representa al Sport Club Boulogne Sur Mer de Mendoza y lo componen Rolando Augusto Mikkan, quien ya hizo tres cumbres en el Aconcagua, su hijo Jorge Ricardo y los andinistas Carlos Abadie y Lorenzo Santiago Abadie.

## Políticas

### Unión Cívica Radical

**Adhesión.** — El convencional nacional por la Capital Federal, doctor Arturo Mathov, y el presidente de la sección III de la Capital Federal, Aníbal Díez, se han solidarizado con la réplica efectuada por el presidente del Comité Provincia de Mendoza, a la declaración del senador nacional por la provincia de Buenos Aires, doctor Juan Carlos Pugliese.

## Municipales de Godoy Cruz con el comisionado

El Sindicato de Obreros y Empleados de la Municipalidad de Godoy Cruz, informó sobre la reunión realizada con el comisionado municipal, señor Enrique C. Panoff. Destaca la información el acuerdo logrado para dar plena vigencia a la comisión asesora en materia salarial; para poner en funcionamiento las juntas de Disciplina y Competencia y para dar plena vigencia a la comisión de encasillamiento. En cuanto al pedido de elaboración de la nueva estructura y el presupuesto para 1976, se acordó que una vez que el D.E. finalice su estudio y confección, será consultada la organización sindical para su resolución definitiva y remisión al Ministerio de Hacienda.

Con relación a los contratos, se acordó que serán emitidos los decretos de prórroga hasta el 31 de marzo de este año, los del personal de servicios y obras y hasta el 31 de este mes, los del personal administrativo. Por otra parte, se convino la continuidad de los cursos de capacitación laboral, en todas las áreas del trabajo, dando prioridad a talleres mecánicos, choferes y obras en general.

En cuanto al pedido formulado para la compra y entrega de equipos de trabajo, se acordó que cada jefe de área eleve al Departamento de Compras, una lista de las necesidades para disponer la adquisición correspondiente.

## Relevamiento de productos exportables

En la gerencia de la Unión Comercial e Industrial de Mendoza se dispone de formularios para incluir productos exportables argentinos, en el relevamiento de oferta en ese sentido que hace la Confederación Industrial Argentina, CINA.

La entidad ha informado a UCIM, en forma periódica, de la llegada a nuestro país de misiones comerciales del exterior. De enero a marzo del corriente año arribarán misiones de compras de Rumania, de una cadena de supermercados de la República Federal Alemana, y una del Centro Internacional del Comercio Mayorista de la Comunidad Económica Europea.

A través de su departamento de Comercio Exterior, CINA., prepara y dispone exposiciones de productos argentinos ofertables. Se recordó también que a raíz de los convenios oportunamente suscriptos entre la Argentina y los países socialistas, estos otorgaron líneas de créditos para la adquisición de máquinas y equipos. Dichos créditos en un 30 y un 40% pueden ser saldados con productos manufacturados nacionales.

## Situación de trabajadores del Casino

La intervención en A.T.E., Asociación Trabajadores del Estado, Seccional Mendoza elevó un petitorio al director del Casino de Mendoza, teniente coronel (RE) Eduardo Julio Graña.

La entidad gremial destaca "el problema creado en el Casino de Mendoza, por el funcionamiento de un gremio paralelo, llamado Asociación Empleados de Juegos de Casino de Mendoza que como asociación no tiene personería gremial y como federación no tiene zona de atcuación en la provincia". Ello, agrega la información de ATE, "ha sectorizado al personal de la repartición, y existe una persecución contra aquellos compañeros afiliados a nuestra organización. De esta manera, cuando se nombran los agentes para cubrir las vacantes de ayudante de ruleta, los afiliados a ATE quedan postergados. Ello muestra una situación de privilegio que no lo establece el régimen escalafonario ya que es necsario un concurso previo para poder con justicia, cubrir los cargos vacantes".

ATE solicita luego en su petitorio que el personal contratado y temporario "que lleva en algunos casos dos años de antigüedad sean nombrados, ya que ésta, dice el comunicado, es una repartición de actividad permanente y como se trabaja con valores durante todo el año, es necesario garantizar a la gente una estabilidad en el empleo acorde a la responsabilidad que tiene".

Se denuncia además las violaciones a la reglamentación general del Casino de Mendoza, decreto Nº 1452/62 capítulo XIII, donde se especifican las cosdiciones para ascender —en cuyo caso los afiliados a ATE con mayor antigüedad también son portegados— y la violación al reglamento de la caja de profesionales, decreto 11/73, porque no se cumplen los plazos de comunicación que tiene la Junta de Calificación".

Solicita también la intervención en ATE "que los empleados adscriptos del sector vigilancia vuelvan al Casino de Mendoza porque esta situación ha deteriorado la tarea de vigilancia y contralor en las salas de juego. Como existen sectores en donde el personal desempeña tareas superiores a sus funciones, se pidió además, el estudio de una restructuración jerárquica acorde a esta situación anormal".

Destaca por último ATE la "buena predisposición del director del Casino de Mendoza, para encontrar rápida solución a los problemas planteados".

## Jubilaciones

**Unión Mutual de Jubilados y Pensionados de la Provincia.** — Comunicó a sus afiliados que, no obstante el receso por vacaciones, se siguen prestando en la entidad los siguientes servicios: geriatría y ginecología, los martes, jueves y sábados; clínica médica, iguales días de atención; cardiología, lunes y viernes, de 10.45 a 12; odontología lunes, miércoles y viernes, de 10.30 a 12; pedicuro, lunes, miércoles y viernes, de 16.30 a 20 y electrocardiogramas, lunes y viernes, de 10.45 a 12 y miércoles, de 14.30 a 16.30.

# El pago de las pensiones de riego

El Departamento General de Irrigación hizo saber que indefectiblemente, hasta el 23 de este mes podrán abonarse las pensiones de riego del ejercicio 1975, con el 12% de recargo. Aclara la repartición estatal, que las corespondientes al ejercicio 1974 y anteriores, sufren un recargo del 25% acumulativo por ejercicio vencido, y que en caso de incumplimiento se aplicarán los siguientes recargos: el 75% por el ejercicio 1975 y el 100% por el ejercicio 1974 y anteriores.

Las deudas corespondientes al ejercicio 1975 pueden abonarse en los Bancos de Mendoza y de Previsión Social o en sus respectivas subdelegaciones u oficinas departamentales, en la administración central y subdelegaciones de los ríos Atuel y Diamante.

Las de los ejercicios vencidos a 1974, únicamente podrán abonarse en la administración central, Barcala y avenida España o en las subdelegaciones de los ríos Atuel y Diamante.

# Licitan la explotación de un totoral

Por decreto de la Intervención Federal se ha autorizado a la Dirección de Compras y Suministros a llamar a licitación pública para conceder la explotación del totoral existente en el inmueble fiscal denominado "Campo Espejo", del departamento Las Heras.

Especifican los considerandos del decreto que se adopta esta medida para un mayor rendimiento del producto, ya que al entregar el inmueble en concesión para su explotación por el término de un año, pueden obtenerse dos siegas de totora y, de este modo, se incentiva en mayor medida a los posibles interesados.

# Films sobre la provincia de Jujuy se exhiben hoy

Auspiciado por la Subsecretaría de Acción Social de la Municipalidad de la Capital tendrá lugar hoy, a las 20.30, en el Teatro Municipal "Julio Quintanilla", la exhibición de diversos films, en colores, sobre la provincia de Jujuy. Los mismos versarán a una descripción de distintos lugares turísticos de esa provincia, como así también sus típicas costumbres, la celebración del tradicional carnaval humahuaqueño, la arqueología y artesanía lugareña y otros temas de interés.

En la oportunidad disertará el secretario de la Dirección de Cultura y Turismo de la Municipalidad de San Salvador de Jujuy, señor Dionisio Carlos Herrero, quien viene cumpliendo un extenso plan de expansión con varias municipalidades del interior del país.

En una entrevista realizada por cronistas de LOS ANDES, el señor Herrero se refirió a que es intención de las autoridades del organismo que representa, mantener contacto con diversas municipalidades de todo el país, con el fin de realizar un intercambio cultural y artístico y lograr de esa manera, "hacer conocer cada pedazo de esta tierra argentina por la misma gente que nace y habita ese determinado lugar". Y agregó: "Nos interesa mucho hacerles conocer la provincia de Jujuy, como también su folklore, interpretado por gente lugareña, con instrumentos, incluso, fabricados por ellos. De esa manera, también nos agradaría poder lograr en Jujuy se difunda el folklore cuyano por gente cuyana. Y es ese intercambio el que podría concretar, a lo largo y a lo ancho del país, un conocimiento mayor de nuestra hermosa Argentina".

Reseñó que la Casa Municipal de Arte de Jujuy, cuenta con un pequeño teatro propio en el cual durante el año se desarrollan varios y distintos espectáculos. "Durante el año próximo pasado, se realizaron 32 exposiciones de artistas plásticos, aparte de otras exposiciones particulares. Cabe destacar que en estos momentos San Salvador de Jujuy cuenta con, aproximadamente, 25 artistas plásticos, muchos de ellos de reconocida labor en el país".

En la gira que realiza el señor Herrero nos manifestó que "ya se han gestionado, con un muy positivo resultado, contactaciones en las provincias del Chaco, Corrientes, Formosa, Catamarca, Santiago del Estero, Salta, La Rioja y algo muy interesante: con la Dirección de Cultura de la ciudad de Buenos Aires".

Después de la exhibición y charla de hoy, viajará a San Rafael y de ahí a la provincia de Córdoba.

La entrada para el espectáculo de hoy será completamente libre.

## Gremiales

**Sindicato Obreros Panaderos.**— La comisión directiva hizo saber a las personas inscriptas en el "Barrio Panadero", que deben presentar a la brevedad la declaración jurada. Este requisito es indispensable para formalizar la carpeta que se presentará en el Banco Hipotecario Nacional.

**Segundo Domingo Suárez**

Comunica a sus proveedores y amigos su desvinculación de la firma VALLE DE ORO, y que continúa trabajando normalmente en Italia y Rufino Ortega, - Rivadavia Teléfono 42185.

16|1|F|41782|16|1

Intervención Federal en Mendoza

INVITACION

*El Interventor Federal en Mendoza, el Comandante de la VIIIª Brigada de Infantería de Montaña, el Jefe de la IV Brigada Aérea y la Asociación Damas Pro-Glorias Mendocinas, invitan al Pueblo y Autoridades de la Provincia a participar de los actos preparados con motivo de la celebración del 159º Aniversario de la Partida del Ejército de los Andes.*

DIA 18 DE ENERO DE 1976:

10.00 Hs. — CERRO DE LA GLORIA
- Presentación de tropas al Sr. Comandante de la VIII Brigada de Infantería de Montaña. Revista de las Tropas por el Sr. Interventor Federal en la Provincia, el Sr. Comandante de la VIII Brigada de Infantería de Montaña y el señor Jefe de la IV Brigada Aérea.
- Himno Nacional Argentino.
- Misa.
- Colocación de ofrendas florales.
- Palabras del Sr. Comandante de la VIII Brigada de Infantería de Montaña.
- Palabras del Sr. Interventor Federal en Mendoza.
- Desfile militar, rindiendo honores frente al monumento al Ejército de los Andes.
- Desconcentración.

19.00 Hs. — MUSEO HISTORICO GENERAL SAN MARTIN
- Acto patriótico.

16|1|F|14975|16|1

# AVISOS FUNEBRES

## SEPELIOS

✝

**JOSEFA VICIANA de BIALET LAPRIDA**
**(Pepa)**
**Q.E.P.D.**
**Falleció el 15-I-1976**

Sus hijos: Amelia de Ortiz, Stella de Cavagnola, Luis, Carlos Alberto, Mario Marcelo, Ricardo Octavio, Raúl Eduardo; hijos políticos: Aida Mendiola, Matilde de Labarta, María Helena Payón, Hilda Mazzitelli, Juan Carlos Ortiz, Horacio Cavagnola; sus hermanos: Narcisa de Poroyan, Luis Viciana, Elsa de Viciana, Santiago Poroyan; sus nietos y bisnietos, participan su fallecimiento e invitan al sepelio de sus restos que serán inhumados hoy, en el cementerio de la Capital, a las 16 horas. Casa de duelo: Martínez de Rosas 549. Cdad.
16|1|C|246|16|1

✝ **JOSEFA BIALET - Q.E.P.D. - Falleció el 15-I-1976** - Viajes Contours participa con profundo dolor el fallecimiento de la Sra. madre de su gerente comercial señor Raúl E. Bialet e invita al sepelio de sus restos.
16|1|C|319|16|1

✝ **JOSEFA BIALET - Q.E.P.D. - Falleció el 15-I-76** - Skal Club Mendoza participa con profundo pesar el fallecimiento de la señora madre de su asociado Sr. Raúl E. Bialet e invita a acompañar sus restos. 16|1|C|319|16|1

✝ **JOSEFA BIALET - Q.E.P.D. - Falleció el 15-I-76.** - Orlando Contreras y Flia., participan con profundo dolor el fallecimiento de la Sra. madre de su querido amigo Raúl E. Bialet e invitan al sepelio de sus restos.
16|1|C|319|16|1

✝

**IVANA GISELA SORIA MIRANDA**
**Q. E. P. D.**
**Falleció el 15-I-1976.**

Sus padres Hugo Soria y Sonia Ester Miranda, su hermanita Verónica Elizabeth, sus abuelos: José Alejo Soria, Valentina Ledesma, Juan Bautista Miranda y Josefina Inés Carletto, tíos, primos y demás fires., participan con gran pesar su fallecimiento e invitan al sepelio de sus restos hoy, a las 18.30 hs. en el cementerio de Buen Orden. Casa mortuoria calle Pasco 137 Ciudad de San Martín. Servicio cochería Flores de S. Flores, San Martín.
16|1|F|41036|16|1

✝ **IVANA GISELA SORIA MIRANDA. - Q.E.P.D. - Falleció el 15-I-1976.** - Sus abuelos: Juan Bautista Miranda y Josefina Inés Carletto, sus tíos Juan José y Hortensia y Norma Miranda, Ester Ambrosio y Alejo Fraye, sus primita Natalia, participan con gran dolor su fallecimiento e invitan al sepelio de sus restos.
16|1|F|41037|16|1

✝ **IVANA GISELA SORIA MIRANDA. - Q.E.P.D. - Falleció el 15-I-1976.** - Sus abuelos: José Alejo Soria y Valentina Ledesma, su tía Miriam Elizabeth, participan con gran dolor su fallecimiento e invitan al sepelio de sus restos.
16|1|F|41037|16|1

✝ **IVANA GISELA SORIA MIRANDA. - Q.E.P.D. - Falleció el 15-I-1976.** - Su hija, Marta de Ortiz; sus nietos: Betty, Carlos, Hugo, Mariela y Osvaldo, participan su fallecimiento e invitan al sepelio de sus restos.
16|1|C|223|16|1

✝ **IVANA GISELA SORIA MIRANDA. - Q.E.P.D. - Falleció el 15-I-1976.** - Comisión directiva y socios del Club de Bochas Balcarce, participan con pesar el fallecimiento de la nieta de su socio fundador, Sr. José Alejo Soria e invita al sepelio de sus restos.
16|1|F|41037|16|1

✝

**OLGA YOLANDA GRILLI de SBORCHIA**
**Q.E.P.D.**
**Falleció el 15-I-1976**

Su esposo, José Francisco Sborchia; sus hijos: Mario Antonio y Alberto Francisco Sborchia; sus padres: Adriano Grilli y María Velázco de Grilli; sus hermanos: Armando y Elba Grilli; hermanos políticos, tíos, primos, sobrinos y demás deudos, participan su fallecimiento e invitan al sepelio de sus restos, hoy a las 17.30 hs., en el cementerio de Buen Orden Casa de duelo: Carril Chimbas s/n., Chapanay, San Martín. Servicio: Cochería Milio. San Martín.
16|1|F|41044|16|1

✝ **SANTIAGO CARMONA. - Q.E.P.D. - Falleció el 15-I-1976.** Sus hijos: Norberto, Hortensia y Jorge; hijos políticos: Félix Mendoza, Marta de Ortiz, Alicia de Gutiérrez; sus nietos: Horacio, Eduardo, Carlos, Isabel, Beatriz, Raúl, Marcos, Oscar, Hilda, Roque Mendoza; Beatriz, Carlos, Hugo Ortiz; César, Rosario Gutiérrez; nieta política, Laura Gómez de Mendoza; sus bisnietos: Mabel, Mónica Mendoza; César, Cristina Celedón; Mariela Morales; Oscar, Néstor, Noemí, Walter, Gustavo, María, Elizabeth Mendoza, participan su fallecimiento e invitan al sepelio, hoy a las 16 hs. al cementerio de Godoy Cruz. Servicio: Casa Flores.
16|1|C|303|16|1

✝ **SANTIAGO CARMONA. - Q.E.P.D. - Falleció el 15-I-1976.** Su hija, Marta de Ortiz; sus nietos: Betty, Carlos, Hugo, Mariela y Osvaldo, participan su fallecimiento e invitan al sepelio de sus restos.
16|1|C|223|16|1

✝ **SANTIAGO CARMONA. - Q.E.P.D. - Falleció el 15-I-1976.** Pedro Garro y familia, participan con profundo pesar su fallecimiento e invitan al sepelio de sus restos.
16|1|C|320|16|1

✝ **FRANCISCO WALTER WEBER Q. E. P. D. - Falleció el 15-I-1976. - C. A. S. R. y B. P.** - Su esposa Olga de Weber, sus hijos Adriana, Patricia y Walter Weber, sus hermanas Alicia, Delia y Emma Rosa, su hermano político Alfredo Emilio Morán, su tía Herminia W. de Gómez, sus primos Nilda, Graciela, Elsa y Miguel, sobrinos y demás deudos, participan su fallecimiento e invitan al sepelio hoy a las 18.30 hs. al cementerio de Guaymallén. Casa de duelo Bº UNIMEV M. 5 Casa 11 V. Nueva. Servicio Empresa Augusto Américo Zapata, Godoy Cruz 516, San José.
16|1|C|335|16|1

✝ **FRANCISCO WALTER WEBER Q. E. P. D. - Falleció el 15-I-1976. - C. A. S. R. y B. P.** - Sus amigos Pocha, Paola y Pocho Serres, participan con dolor su fallecimiento e invitan al sepelio de sus restos.
16|1|C|335|16|1

✝ **FRANCISCO WALTER WEBER Q. E. P. D. - Falleció el 15-I-1976. - C. A. S. R. y B. P.** - Mario Raqueia y flia., participan con pesar su fallecimiento e invitan al sepelio de sus restos.
16|1|C|335|16|1

✝ **FRANCISCO RICARTE - Q. E. P. D. - Falleció el 15-I-1976** - Su esposa: Elisa Carrillo; hijo: Hugo Francisco; hermanos: Hipólita Ricarte de Vallejo, Alejandro y Juana Ricarti (ausentes), sobrinos y sobrinos políticos participan su fallecimiento e invitan al sepelio de sus restos que se llevará a cabo hoy, a las 17 hs., en el cementerio de la Capital. Casa de duelo: Manuel Moreno 281, Godoy Cruz.
16|1|F|41042|16|1

✝ **FRANCISCO RICARTE - Q. E. P. D. - Falleció el 15-I-1976** - Su hermana política: Sebastiana Cardillo Vda. de De Longo (ausente); sobrinos: Héctor De Longo y Sra., Mirta Atencio, Elsa y Víctor De Longo y Sra., Hilda Noguera (ausentes), participan con dolor su fallecimiento e invitan al sepelio de sus restos.
16|1|F|41043|16|1

✝ **FRANCISCO RICARTE - Q. E. P. D. - Falleció el 15-I-1976** - Cosino, Mauri, Retamales, Kaul, López, Almeida, Sáenz, Venier, Patini y sus respectivas Flias. participan con pesar el fallecimiento de su vecino y amigo.
16|1|F|41043|16|1

✝ **BERNARDO GOMEZ SALDEÑA. - Q. E. P. D. - Falleció el 15-I-1976. - C.A.S.R. y B.P.** - Su esposa Graciela Silva de Gómez, sus hijos Graciela, Martha, Carlos Armando Gómez, sus hijos políticos Jorge Maure, Claudio Bach y Fabiana Muñoz de Gómez, hermana política Dora Palma de Gómez, sus nietos Mónica, Cristina y Andrés Bach, Oscar, Alejandra y María de los Angeles Gómez, primos, sobrinos, nietos y demás deudos, participan su fallecimiento e invitan al sepelio hoy a las 17.30, en el cementerio de la Capital. Casa mortuoria salas velatorias: San Martín 437 Ciudad, Mendoza.
16|1|F|41040|16|1

✝ **BERNARDO GOMEZ SALDEÑA. - Q. E. P. D. - Falleció el 15-I-1976. - C.A.S.R. y B.P.** - Manuel Silveyra Correa y Hortensia Gómez Palma, Enrique Gómez Saa y Dora Gómez Palma, participan el fallecimiento de su querido tío.
16|1|C|340|16|1

✝ **BERNARDO GOMEZ SALDEÑA. - Q. E. P. D. - Falleció el 15-I-1976. - C.A.S.R. y B.P.** - Dora Palma Aguirre de Gómez, participa con dolor el fallecimiento de su querido hermano político.
16|1|C|340|16|1

✝ **BERNARDO GOMEZ - Q.E.P.D. Falleció el 15-I-76** - Su hermano político, Dr. Rafael A. Silva; sus sobrinos: Pastor R. Reta y flia. y Rafael A. Silva (h) y flia., participan con profundo sentimiento su fallecimiento.
16|1|C|333|16|1

✝ **BERNARDO GOMEZ SALDEÑA. - Q. E. P. D. - Falleció el 15-I-1976. - C.A.S.R. y B.P.** - Rafael A. Silva y flia., Juan Carlos Silva y Sra., María Amparo Aguilar de Granzella, Eugenio Aguilar y flia., Manuela B. de Aguilar y flia., primos, sobrinos y demás deudos, participan con dolor su fallecimiento e invitan al sepelio de su srestos.
16|1|F|41041|16|1

✝ **BERNARDO GOMEZ - Q.E.P.D. Falleció el 15-I-1976** - La Biblioteca de la Facultad de Ciencias Médicas de la U.N.C., participa con pesar el fallecimiento del padre de su directora, Sra. Graciela Gómez de Maure e invita al sepelio de sus restos
16|1|C|330|16|1

✝ **SEGUNDO SUBELSO VARGAS. Q.E.P.D. - Falleció el 15-I-76.** - Su esposa Blanca Herrera de Vargas, hijos Humberto y Ada, nietos Daniel, Sergio y Darío, hermanos políticos María Vda. de González, Adolfo Carlos Cano Guadalupe Vda. de Peña, Adelaida Vda. de Salinas, Marina Godoy, sobrinos y demás flres., participan su fallecimiento e invitan al sepelio de sus restos a efectuarse hoy, a las 11 horas, en el cementerio de Capital. Casa de duelo Italia 182, Las Heras. Servicio cochería Valverde, Mendoza.
16|1|F|41030|16|1

✝ **SEGUNDO SUBELSO VARGAS. Q.E.P.D. - Falleció el 15-I-76.** - Sus vecinos Angel La Rossa y flia., José Martín y flia., Nicolás Bustos y flia., Margarita y Nora Atencio, Gerónimo Pacheco y flia., Nilo Bazán y flia., participan con profundo pesar su fallecimiento e invitan al sepelio de sus restos.
16|1|C|332|16|1

✝ **LUIS SEGUNDO CARMONA. Q. E. P. D. - Falleció el 15-I-1976. - C.A.S.R. y B.P.** - Su desconsolada esposa, María de las Nieves Morán de Carmona; sus hijos: Nelly Esther Carmona y Jorge Eduardo Carmona; sus hermanos: Juan Antonio Carmona, Armando B. Carmona, Horacio León Carmona, Chela Blanca Carmona y Carlos Carmona; hermanos políticos y hermanas políticas, tíos, primos, sobrinos y demás deudos, participan su fallecimiento e invitan al sepelio que se efectuará hoy, a las 19 hs., en el cementerio de G. Cruz. Casa de duelo: Anatole France 345. Godoy Cruz. Servicio: Casa Flores.
16|1|C|337|16|1

✝ **REYES VIDELA. - Q. E. P. D. Falleció el 15-I-1976** - Su esposa: Pascua Petrona Núñez; sus hijos: Faustino, Mauricio, María, Miguel, Teresa y Juan Carlos; hijos políticos: Mercedes Campos, Juan Fernando Torres y Yolanda Carmen Cultrera; nietos, sobrinos y demás deudos participan su fallecimiento e invitan a acompañar sus restos al cementerio de San Carlos hoy, a las 10.30 hs. Casa mortuoria: calle Las Heras s/n., Eugenio Bustos. 16|1|F|41032|16|1

✝ **REYES VIDELA - Q. E. P. D. Falleció el 15-I-1976** - Su hermana política y comadre: Jacinta Núñez y Flia.; sus sobrinos: Luis Núñez y Flia., Luciano Núñez y Flia., Nicanor Núñez y Flia. y Roberto Núñez y Flia., participan su fallecimiento e invitan a acompañar sus restos.
16|1|F|41033|16|1

✝ **REYES VIDELA - Q. E. P. D. Falleció el 15-I-1976** - Su consuegro: Nicolás campos y Flia., Basilio Martínez y Flia., Lucio Campos y Flia., Ramón Campos y Flia. y Mario Héctor Campos y Sra., participan su fallecimiento e invitan a acompañar sus restos.
16|1|F|41033|16|1

## PARTICIPACIONES

✝

**MARIA DIEZ DE NUÑEZ**
**Q. E. P. D.**
**Falleció trágicamente el 15-I-1976**
**C. A. S. R. y B. P.**

Sus hijos: Elsa N. de Soro, Roberto G. y Raúl O. Núñez ausentes; hijos políticos: Remo Soro, María C. Barili de Núñez, Julieta Justinic de Núñez y Enriqueta Spini de Núñez ausentes; hermana: Celina Diez ausente; nietos, bisnietos y demás familiares participan su fallecimiento y que sus restos son trasladados a Mar del Plata donde recibirán sepultura. Casa de duelo: Necochea 549, Ciudad. Servicio Cochería San Miguel.
16|1|C|339|16|1

✝ **MARIA DIEZ DE NUÑEZ - Q.E.P.D. - Falleció trágicamente el 15-I-1976 - C. A. S. R. y B. P.** - Sus nietos: Eduardo Arturo Suárez y Nilda María Soro de Suárez; bisnietos: Eduardo Ariel Suárez y Sebastián Raúl Suárez, participan con profundo dolor el fallecimiento de su abuela y bisabuela.
16|1|C|339|16|1

✝ **MARIA DIEZ DE NUÑEZ - Q.E.P.D. - Falleció trágicamente el 15-I-1976 - C. A. S. R. y B. P.** - Nietos: Jorge Eduardo Chacón, Graciela Alicia Soro de Chacón; bisnietos: María Silvina Chacón y Jorge Ignacio Chacón, participan con profundo dolor el fallecimiento de su abuela y bisabuela.
16|1|C|339|16|1

✝ **MARIA DIEZ DE NUÑEZ - Q.E.P.D. - Falleció trágicamente el 15-I-1976 - C. A. S. R. y B. P.** - Su hija política Mary; sus nietos: Carlos, Marta, Teresa y Daniel; sus bisnietos: Adrián, Rodrigo y Mariela, participan con profundo dolor su fallecimiento.
16|1|C|338|16|1

✝ **MARIA DIEZ DE NUÑEZ - Q.E.P.D. - Falleció trágicamente el 15-I-1976 - C. A. S. R. y B. P.** - Teresa Raganato de Chacón y Flia. y Joaquín de Rosas y Flia., participan con profundo pesar su fallecimiento. 16|1|C|336|16|1

# Intendentes firmaron acta de concertación

SAN JUAN. — El ministro de Gobierno, señor Eusebio Baltazar Zapata, presidió en su despacho de la Casa de Gobierno una reunión con los intendentes y comisionados municipales de la provincia, oportunidad en que se impartieron directivas a éstos sobre la política fiscal de los municipios para el ejedcicio del año en curso, a través de una acción concertada con el gobierno de la provincia.

Estuvieron presentes, además, el secretario de Estado de Hacienda, señor Juan Carlos Giugni; el director de Municipalidades del Ministerio de Gobierno, Juan Lorenzo Roca; el intendente de la Capital, Pedro Salvador Rodríguez y los titulares de todas las comunas departamentales de la provincia, acompañados de sus respectivos asesores.

Durante la reunión los intendentes y comisionados municipales recibieron directivas para la elaboración del presupuesto del año en curso y firmaron con el Poder Ejecutivo a través de la Secretría de Estado de Hacienda, un acta de concertación donde se establecen los lineamientos generales para la política fiscal de 1976. El doctor Giugni ofreció la más amplia colaboración del organismo a su cargo, para aclarar a los contadores de las municipalidades cualquier tipod ed dudas sobre las directivas que se impartieron por escrito.

# Convenios para el progreso de tres valles

SAN JUAN. — Tres convenios firmados por la Secretaría de Recursos Hídricos con el Departamento de Hidráulica y el ITYCO, sobre proyectos de rehabilitación agrícola y colonización de la zona bajo riego de los valles de Tulúm, Ullúm y Zonda, fueron aprobados por un decreto del Poder Ejecutivo de la provincia. Los tres convenios se refieren a contratos eecftuados entre la Nación y el Banco Interamericano de Desarrollo.

Por uno de estos convenios, Hidráulica se compromete a ejecutar las obras de impermeabilización de los canales Magdalena y Tercero, del departamento Sarmiento; canales 1º, 2º y 3º, de 25 de Mayo, y Ramos Oviedo, Carreón y Acción Guille, de Caucete.

Por otro de los convenios, Hidráulica se compromete a ejecutar el estudio y proyecto de las siguientes obras de riego: caanl Tercero de San Martín; canales Mogote Este, Pastoriza, Isla, Mogote Viejo, Olmos y Maradona, de Chimbas; Ramos 12, 19, 20, 22, 25, 28, 30, 33, 34, 37, 38 y 40, derivados del canal Céspedes, de Pocito; recrecimiento del canal Céspedes; reacondicionamiento de los canales Norte y Ciudad (playas); canales Trinidad, Barreal, Callecita, La Estación, Alto Pereyra, Medanito y Ramo Largacha, de Rawson; Ramos Derivados, de Rawson; Ramos 5A, 5B, 6, 7, 8, 11 y calle 7; Ramos colectores de la colonia Médano de Oro; canales Santa Lucía y derivados; canal Ambas Leguas, Legua Sur, Canal del Bajo y Canal Chilote, derivado del canal Falda, de Ullúm, canal Majadita.

Por el último convenio el ITYCO se compromete y acepta ejecutar por administración los estudios y proyectos referidos a las obras de habilitación de la colonia agrícola Canada Honda, consistente en habilitación de tierras, sistematización e infraestructura de riego, de servicios y viviendas, en el departamento Sarmiento.

# San Juan

## Reconstruirán la escuela "Sarmiento"

BUENOS AIRES, 14 (Télam). — Será firmado un convenio entre el gobierno de la provincia de San Juan y el Ministerio de Cultura de la Nación a través del operativo C.I.R.E.S., para reparar los daños causados por un atentado en la Escuela Normal Sarmiento de la capital sanjuanina.

Para evaluar y constatar "in situ" los daños ocasionados por el incendio en la mencionada casa de estudios, viajarán a la provincia cuyana mañana en representación del Ministerio de Cultura y Educación de la Nación, los subsecretarios de Educación, Néstor Mazzarello y general de esa cartera de estado, Alvaro Losa.

También se promoverá una acción conjunta entre los ministerios de Bienestar Social y el de Cultura y Educación en el orden nacional para otorgar un subsidio, por intermedio de la cooperadora de dicha escuela, que servirá para renovar el mobiliario y material didáctico de laboratorio, que resultaron totalmente destruídos. Se estima que las soluciones serán inmediatas y la comitiva oficial que arribará a San Juan resaltará el interés manifestado por el ministro de Educación y Cultura, Pedro J. Arrighi, ante un hecho tan deplorable.

La Escuela Normal Mixta fue fundada por Domingo Faustino Sarmiento hace 100 años y había sido declarada monumento nacional.

Ubicada en pleno centro de la moderna ciudad de San Juan, recibe a gran cantidad de alumnos de ambos sexos que cursan sus estudios primarios y secundarios en un establecimiento que es orgullo del pueblo sanjuanino.

Del informe producido por las autoridades competentes se desprende "prima facie" que el incendio que destruyó, en la noche del 23 de diciembre último, cinco aulas, el salón de ciencias, la preceptoría y otras dependencias, como así la totalidad del mobiliario y material didáctico existente, se habría producido en forma intencional. De todas maneras la investigación continúa para aclarar lo que se supone se trata de un atentado.

Instituciones culturales y educativas de la provincia han repudiado el hecho y profesores y maestros de la escuela siniestrada donarán en el presente año un día de sus sueldos para la rehabilitación del local en el próximo periodo lectivo. Esto, unido a la voluntad de las autoridades nacionales en la solución del problema harán que ese anhelo se convierta en efectiva realidad.

# San Luis

## Instaron a la unidad del justicialismo puntano

SAN LUIS. — El Instituto Provincial para la Comunidad Organizada —IPCO— San Luis, realizó una sesión plenaria en la que se instó a la unidad del justicialismo en la provincia.

Participaron, entre otros, en la reunión plenaria, el diputado nacional, doctor Juan Jaime Cateula, el legislador provincial, Manuel Novillo; el intendente municipal de la ciudad de Villa Mercedes, escribano G. Monés Ruiz; los secretarios de aquella comuna, Arocena, Ruiz, Merlo y Ojeda; la presidente del Concejo Deliberante de San Luis, señora Martina R. de Lucero, los concejales de esta capital, Pedro Zangrá, Mario Romero y Juan P. Lago. También estuvieron presentes dirigentes de Villa Mercedes y San Luis. Entre otros asistentes se encontraban el ex diputado Alberto Lavandeira, Enrique Ojeda, César A. Bustos, Juan C. Velazco, Eduardo Villegas.

Al finalizar el plenario, realizado en la sede del organismo "Juan Manuel de Rosas", de esta ciudad, se dio a conocer un documento relacionado con el pensamiento político —de cuya agrupación pertenecen los participantes, mediante el cual "convoca a todos los sectores a deponer todo tipo de ambiciones personales o de círculos, como impostergable necesidad de plasmar en hechos la unidad del peronismo de la provincia de San Luis, permitiendo de esta manera la organización del partido justicialista, con la participación de todos, sin exclusión de nadie, como única forma de enfrentar en las mejores condiciones las nuevas etapas que se avecinan".

En otro pasaje del documento dice que "se hace indispensable que hoy más que nunca, en esta hora de las decisiones, todos los afiliados deben hacer conocer su opinión y participar activamente en la reorganización partidaria".

Señala en otro párrafo el documento que "se declara enfáticamente que ha terminado el tiempo de agravios o responder injurias; por el contrario, es la hora de cristalizar en hechos positivos y reales la palmaria demostración que se transita el camino de la grandeza y la solidaridad peronista".

CRONICA POLICIAL

# Se desvanece una pesquisa policial

## Crimen de López sin acusados. En el caso del chileno hubo 5 delitos

El sumario policial con declaraciones y pericias sobre la muerte del gremialista Néstor López habría concluido, al menos en su primera parte, sin que se encontraran a los autores del bárbaro homicidio. Las actuaciones fueron giradas al juez de instrucción interviniente, según se dijo.

Por otra lado, el jefe de Policía, vicecomodoro Julio César Santuccione, emitió el siguiente comunicado: "Ante versiones periodísticas aparecidas en los últimos días en la prensa oral, escrita y televisada de esta provincia, la Jefatura de Policía informa que efectivamente se está investigando en forma exhaustiva la muerte del gremialista Néstor López y para ese fin se ha visto precisado a llamar para que aporten su testimonio, a personas que en forma voluntaria o por relación de hechos debieron hacerlo, siendo éstas civiles o integrantes de la institución, dejando sentado que hasta el momento y en la actual altura investigativa no surgen evidencias que permitan imputar certeramente autoría o responsabilidad a persona alguna".

"Asimismo, hace expresa salvedad que el oficial subayudante del Cuerpo de Seguridad, Jorge Antonio Carloni De Luca, con prestación de servicio en la seccional Quinta, ha concurrido a esta Jefatura debido a estrictas razones de servicio para testimoniar en la investigación, donde se encuentra exento de sospecha en el actual estado de las averiguaciones".

En realidad, y en 24 horas, de las sospechas vehementes el caso pasó a la falta de evidencias contra los posibles autores, aún cuando se mencionó que la pesquisa continuaba hasta agotarse todas las instancias.

### Cinco delitos

Mientras tanto, trascendió que a los oficiales subayudantes José Julián Jury y Alfredo Enrique Segovia y al agente José Nelson Lozano, se les imputa cinco deltios.

La fuente consultada dijo que están incursos en tentativa de homicidio calificado, privación calificada de la libertad, apremios ilegales, robo calificado y violación de los deberes de funcionarios públicos.

Los tres están alojados en la Penitenciaría Provincial luego del atentado contra el ciudadano chileno Joel Soto Vera o Miguel Hidalgo Zúñiga, ocurrida en el kilómetro 15 de la ruta a San Juan.

Se supo también que el chileno, una vez recuperado, pasaría al juez con la imputación de falsificación de pasaporte.

# *Arrestan a 3 personas por hurto y a otras 3 a raíz de un desacato*

Personal de la seccional 25ª de San José, Guaymallén, arrestó a los autores de un hurto de 5.900 pesos y 20.000 en cheques, hecho que había sido denunciado por el señor Juan Carlos Miatello, domiciliado en Padre Vázquez 367, de Maipú.

Los detenidos son Leopoldo Osvaldo Alvarado, chileno, de 23 años, domiciliado en Santiago del Estero 1584, Godoy Cruz; Jorge Ademar Piña, chileno, de 23, y José Eleodoro Herrera, también chileno, de 24 años, con vivienda en calle Amengual, de Godoy Cruz.

Los tres fueron sorprendidos viajando en un automóvil Kaiser Carabella, chapa patente M-082.166, por calle Perú, frente al estadio Pacífico. El robo lo habían perpetrado en un local comercial de Maipú.

Tambien informó la policía que fueron detenidos en averiguación de antecedentes y desacato los ciudadanos Miguel Andrés Leyes, puntano, mecánico, domiciliado en barrio Obrador, Las Heras; Néstor Alberto Chávez, soltero, electricista, con vivienda en Manuel A. Sáez 1418, Guaymallén y Victor Hugo Zanabria, jornalero, residente en Sarmiento 325, barrio San Martín.

Los tres se encontraban —dice el comunicado— en actitud sospechosa en un bosque del Golf Club Andino y en esas condiciones fueron observados por un móvil de la seccional Quinta. Uno de los del grupo escapó —se añade— e intentó tirarse debajo de un auto, siendo recapturado.

Todos fueron conducidos en un vehículo de la Dirección de Bosques y Parques Provinciales, ocasión en que Zanabria tomó una botella e intentó aplicarle un golpe al cabo Mario Dámaso Gómez, a raíz de lo cual el auto se estrelló contra una columna y reventó un neumático. También fue agredido —siempre de acuerdo al comunicado policial— el agente Silverio Araya.

"Los hechos se desarrollaron en presencia del empleado de la Dirección de Bosques y Parques Provinciales, señor Miguel Roger", finaliza el parte policial.

# Perdió la vida un agente a raíz de una colisión

El agente de la Policía de Mendoza Francisco Desiderio Cherolini Navarro perdió la vida a raíz de un choque registrado en la variante de Palmira, mientras se dirigía en su automóvil Renault a efectuar algunas citaciones en las inmediaciones, según se informó.

La colisión se produjo con un automóvil Chevrolet a cargo de Esther Marta Morini de Labrador, domiciliada en Moreno 388, San Martín, a quien acompañaba Miguel Angel Di Giorgi, con vivienda en Paso de los Patos y Salta, del mismo departamento. La primera sufrió traumatismo de cráneo, cuello y rodilla y hemorragia nasal y el restante, herida contusa y cortante en cuero cabelludo y contusiones varias. Se los asistió en el hospital regional de la zona.

El agente fallecido tenía 31 años, estaba casado y era padre de dos hijos de 6 y 3 años. Se domiciliaba en el barrio San Pedro, de San Martín. Sus restos fueron inhumados ayer a las 18 en el cementerio de Buen Orden con los honores fúnebres de práctica.

# Murió de un síncope luego de un robo

MAR DEL PLATA, 15 (Télam). — Un sexagenario dejó de existir hoy aquí a consecuencia de un colapso cardiaco, a poco de salir en persecución de un joven delincuente que había asaltado momentos antes a su esposa en plena vía pública, informó la policía.

El episodio ocurrió en plena calle San Martín cuando Atilio Quinzio Maturro, de 64 años, con domicilio en la Capital Federal, intentó detener a un ratero que con rápido movimiento le sustrajo un reloj pulsera a su esposa, dándose a la fuga. Maturro cayó de bruces a los pocos pasos falleciendo en el acto, informó la policía.

# Atacaron a balazos a una patrulla policial

## Detención de 788 personas

Durante un vasto operativo que concluyó en la madrugada de ayer —y del cual informó LOS ANDES en la víspera— fue atacado a balazos un vehículo ocupado por efectivos policiales, los que repelieron la agresión, sin que aparentemente se registraran víctimas, de acuerdo al informe suministrado por el Departamento de Relaciones Policiales.

La versión oficial consigna que los policías, que participaban del operativo, se desplazaban en un Rastrojero cedido por la Municipalidad de Las Heras por calle Roca, cuando desde un Valiant II, color rojo, ocupado por tres individuos, se efectuaron disparos contra aquéllos, los que fueron repelidos. El Valiant se perdió de vista a elevada velocidad por doctor Moreno al Sur.

Se indica, además, que durante el despliegue de efectivos de la Unidad Regional Primera se controló a 788 personas, entre ellos 85 menores y 87 extranjeros. Todos recuperaron más tarde su libertad y cinco de ellos fueron citados por averiguación de antecedentes.

El comunicado de la policía consigna finalmente, y respecto del atentado contra el Rastrojero —que era seguido por un móvil de la repartición, ambos ocupados por civiles detenidos— que "Una vez más se pone de manifiesto la peligrosidad de los agresores, por cuanto no sólo atentaron contra los efectivos policiales, sino que lo hicieron cuando se cumplía un operativo, por lo que numerosos civiles —totalmente ajenos al personal de la institución— podrían haber resultado víctimas inocentes de esos grupos que están sembrando el terror".

# *Reiteran recursos a raíz de la falta de noticias de un hombre*

El Comando de la Octava Brigada de Infantería de Montaña contestó que no se encuentra detenido en unidades del Ejército el ciudadano libanés Daher Monassa, de 65 años, agente de viajes, desaparecido el 17 de diciembre cuando desde su casa se dirigía a su oficina en calle General Paz. As lo hizo saber a LOS ANDES la esposa del desaparecido, señora María Elena de Oro, que mencionó que esa fue la respuesta del Ejército a un recurso de "Hábeas corpus" interpuesto ante el juez federal.

Mencionó la señora que todavía no responden la Policía de Mendoza y la Policía Federal, no obstante que hace 3 semanas se interpuso un recurso similar, oficio que ha sido reiterado en la vispera ante el Juzgado Federal.

Por otro lado, dijo la señora de Monassa que envió el siguiente despacho telegráfico al embajador del Líbano en nuestro país, doctor Fuad Turk: "Denuncio desaparición de mi esposo Daher Monassa desde el 17 de diciembre pasado al salir de nuestro domicilio de calle San Juan 1455, segundo piso, departamento cinco, de ciudad de Mendoza, efectuándose denuncia policial y recursos de hábeas corpus con resultados negativos a la fecha. Ruégole interponga gestión diplomática en salvaguarda de su seguridad y a fin de dar con su paradero".

En medios policiales, se dijo que "se investiga el paradero del señor Monassa, persona de hábitos regulares, sin antecedentes gremiales políticos ni ideológicos conocidos, motivo por el cual su caso causa especial preocupación".

# Matanza de perros con estricnina

Los vecinos de calle Castelli, en Luzuriaga, se encuentran alarmados a raíz de una organizada matanza de perros registradas en los últimos dos días. Algunos de esos animales, de gran valor, murieron en las viviendas de sus dueños, por lo cual el atentado es mucho más grave.

Se mencionó que los criminales utilizan albóndigas con estricnina en una zona densamente poblada y habitada por gran cantidad de criaturas que de este modo ponen en peligro sus vidas. Se añadió que hoy se radicaría la correspondiente denuncia en la seccional 12ª de Maipú a fin de que se logre ubicar a los responsables de estos episodios. Hasta el momento los perros muertos sumarían 15.

# Una menor fue herida de un tiro en San José

Con una herida de bala en el brazo izquierdo, sin orificio de salida, fue asistida en el hospital Central la niña Patricia Noemí Acuña, de 11 años, domiciliada en Patricias Mendocinas 745, de San José, Guaymallén.

De acuerdo a la información oficial, la menor iba llegando a su vivienda alrededor de la 0.40 de ayer, cuando se escucharon dos disparos, uno de cuyos proyectiles la hirió. Aún no se sabe de dónde partieron los tiros.

**Central Fotográfica**
DISTRIBUIDORES MATERIAL FOTOGRAFICO
—EN SU NUEVO LOCAL—
SAN JUAN 1392
TELEFONO 218285 - MENDOZA
F. Pte-A

## RECORDATORIOS

✝

**ROLANDO EDUARDO RODRIGUEZ**
**Q. E. P. D.**
**Falleció el 16-I-74.**

Al cumplirse dos años de su fallecimiento sus padres y hermana unen su emocionado recuerdo al de sus parientes y amigos entrañables.
15|1|C|392|16|1

✝ **ERNESTO QUIROGA MONER. Q.E.P.D. - Falleció el 16-I-66.** En el décimo aniversario de su lamentable fallecimiento, su hija ruega a familiares y amigos, eleven una plegaria a su memoria. Favor que agradecerá íntimamente.
16|1|F|41637|16|1

## ORACIONES

✝ **ROSA HERRERA** (tía Tita). - **Q.E.P.D. - Falleció el 16-I-1974.** - Cándida Pelaia de Bonino, hijos, nietos y bisnieta, ruegan a sus amistades una oración por el eterno descanso de su alma.
16|1|C|033|16|1

✝ **MARIA LUSEAU VDA. DE AGRAIN. - Q.E.P.D. - Falleció el 3-I-1976.** - Los Bochófilos del Club Leonardo Murialdo, participan con gran pesar su fallecimiento y ruegan elevar una oración a su memoria.
16|1|F|41638|16|1

## MISAS Y FUNERALES

✝

**SALVADOR JOSE NOU FELIP**
**Q. E. P. D.**
**Falleció el 16-I-1975**

Sus hijos y nietecitas invitan a familiares y amigos a la misa que se oficiará hoy a las 21 horas en la parroquia San Juan Marón en el primer aniversario de su fallecimiento. Favor que agradecerán.
16|1|C|088|16|1

✝

**PASCUAL RUBIO DOMINGUEZ**
**Q.E.P.D.**
**Falleció el 21-II-1938**
**AGUSTINA DEL POZO DE RUBIO**
**Q.E.P.D.**
**Falleció el 19-III-1972**

Sus hijos, nietos y bisnietos, invitan a la misa que se rezará a su querida memoria el sábado 17 del corriente, a las 8.30 horas, en la capilla del cementerio de la Capital.
16|1|C|210|16|1

✝ **MODESTO QUIROGA. - Q. E. P. D. - Falleció el 17-I-1974.** - Sus familiares invitan a la misa que por el eterno descanso de su alma se rezará en la Iglesia El Carmen de San Martín el sábado 17 a las 20 hs.
16|1|C|896|17|1

✝ **JOSEFINA ATENCIA DE TIMONER. - Q.E.P.D. - Falleció el 16-I-1970.** - Sus hijos y nietos, invitan a la misa que se oficiará hoy, a las 20 hs., en la Compañía de Jesús (ciudad), para rogar por el eterno descanso de su alma, al cumplirse un nuevo aniversario de su fallecimiento.
16|1|F|41636|16|1

✝

**FRANCISCO DESIDERIO CHEROLINI**
**Q. E. P. D.**
**Falleció el 14-I-1976.**

Su esposa Dora González de Cherolini, sus hijos Rosana Laura, Leonardo Ariel y Mónica Ivana Cherolini, su madre Lidia Navarro de Cherolini, madre política Rosario de González, su hermana María Lidia Cherolini, hermanos políticos, sobrinos, primos y demás familiares, participan con gran pesar su fallecimiento y que sus restos fueron inhumados en el día de ayer en el cementerio de Buen Orden. Casa de duelo Manzana 24 A Casa 1, Bº San Pedro San Martín. Servicio cochería Flores de S. Flores, San Martín.
16|1|F|41038|16|1

✝ **FRANCISCO DESIDERIO CHEROLINI. - Q.E.P.D. - Falleció el 14-I-1976.** - Sus tíos políticos Antonio, Facundo, Petrona, Concepción e Irma Córdoba, primos políticos Carlos, Catalina, Roberto, Lolo, Miguel, Gloria y Sonia, participan su fallecimiento y que sus restos fueron inhumados ayer.
16|1|F|41039|16|1

✝ **FRANCISCO DESIDERIO CHEROLINI. - Q.E.P.D. - Falleció el 14-I-1976.** - Hugo Cherolini y flia., y Dante Cherolini y flia., participan con pesar el fallecimiento de su querido primo y que sus restos fueron inhumados ayer.
16|1|F|41039|16|1

# Malargüe

## Sólo 80 kilómetros separan a la zona de una fuente de progreso

**MALARGUE.** - Muchas veces la población de Malargüe manifestó sus quejas ante el olvido en que fue dejada esa región, en el plano energético desde la puesta en marcha de las centrales hidroeléctricas del cañón del río Atuel, ya que se tendieron líneas de alta tensión llevando el fluído de esas centrales hacia los puntos más diversos, mientras el extremo sur quedó privado de energía.

Al recordar el curso de los años desde la puesta en marcha de la primera central, se tiene un largo historial de pedidos y de reclamos en procura de que las autoridades a quienes corresponde el manejo de la energía proveniente de esas centrales, tuvieran en cuenta las necesidades de esa vasta región de 41.000 kilómetros cuadrados, que se mantiene hasta ahora con sus riquezas en potencia a la espera de la puesta en marcha de planes que permitan su movilización industrial, tal cual viene ocurriendo con el petróleo.

Pese a la reiteración de los pedidos, y hasta la concertación de algunos movimientos de pueblo como el que dio en llamarse "Malarguazo", en procura de medidas de gobierno que permitieran reactivar la economía zonal, obras como ésta permanecen demoradas. Los malargüinos tienen una parte fundamental en la energía de las centrales del río Atuel. Parte de las aguas que movilizan a esas turbinas pertenecen a este departamento, y pese a los 80 kilómetros que separan al principal núcleo de población de Malargüe de esas centrales, el tendido de las líneas quedó diferido en el tiempo y sólo puede darse como atenuante la reciente visita de técnicos de Agua y Energía de la Nación para realizar un estudio del posible trazado de la línea de alta tensión proyectada.

### Injusto olvido

Cabe recordar que mientras esta obra no ha sido realizada se ha visto tender líneas llevando la energía que producen las aguas del río Salado y el Atuel, a la ciudad de Mendoza y a San Juan y se piensa en una interconexión nacional para seguir dando progreso a otras zonas, con un olvido injusto a este extremo de Mendoza.

Ya desde hace mucho tiempo la central eléctrica que alimenta a Malargüe cayó en un déficit ponderable y su producción limita todo proceso de crecimiento y expansión industrial, en momentos en que nuevas fuentes de trabajo se insinúan con grandes posibilidades ante una múltiple como rica producción minera.

Por otra parte, Yacimientos Petrolíferos Fiscales también necesitará de esa energía para el bombeo del petróleo hacia Luján de Cuyo, y será un cliente más en ese proceso de transformación de una de las zonas más relegadas de apoyo de nuestra Provincia. Todo indica que se asiste a un proceso de apertura, de cambio, y que Malargüe ha de ganar saliendo del cuadro de olvido en que ha permanecido hasta ahora.

La energía eléctrica es fundamental para ese cambio. Nada podrá hacerse con una fuente de energía que es insuficiente incapaz de resolver las actuales necesidades. De ahí que esa línea de alta tensión debe ser incluida en los planes de obra y realizada dentro de un programa de obra prioritario, a fin de que Malargüe encuentre el camino que le permita participar como lo viene haciendo con su petróleo, en el afianzamiento de la economía nacional.

# San Rafael

## Barrio para el personal de Vialidad Nacional

**SAN RAFAEL.** — La comisión "Barrio Vial" del Sindicato de Personal de Vialidad Nacional, informó que el 13 del corriente mes ingresó en la sucursal del Banco Hipotecario Nacional, la carpeta definitiva con la documentación que contiene los requisitos del Plan "17 de Octubre", para la construcción de las 91 viviendas proyectadas.

Dice que se trata del primer barrio vial de la provincia, y pide a los asociados ponerse al día con sus cuotas con carácter urgente, a la vez que los cita a una reunión con los profesionales arquitectos a realizarse el 22 del corriente mes, a las 20.30, en Balloffet 2820.

Los pequeños poco antes de su partida hacia la zona serrana cordobesa.

## Campamento para hijos de bancarios en Córdoba

**SAN RAFAEL** — Partió una nutrida delegación de hijos de bancarios para participar del Quinto Campamento Infantil organizado por el sindicato que los agrupa en la localidad Tanti, provincia de Córdoba. Allí pasarán 10 días bajo la supervisión de un cuerpo especializado de docentes en materia de campamentos, que incluye médicos, psicólogos, dietólogos y maestros de campamentos.

Su partida congregó en la sede gremial de calle Godoy Cruz, a los familiares de los pequeños y a las autoridades de la filial San Rafael de la Asociación Bancaria.

# Departamentales

## Luján

El titular de la entidad, doctor Rafael César Tabanera, durante la entrega en una escuela de Potrerillos.

## Distribuyó juguetes el Banco de Mendoza

**LUJAN** — En el Día de Reyes, el directorio del Banco de Mendoza entregó bicicletas y juguetes a los niños de la escuela Nº 221 "Río Blanco". del distrito Potrerillos.

En su carácter de padrino del mencionado establecimiento educacional, el banco estuvo representado por su presidente, doctor Rafael César Tabanera, los directores Juan Enrique Acevedo, Carlos Fiorentini y Eladio Lorente; el jefe del Departamento de Promoción de Negocios con Exterior y Relaciones Públicas, Angel González y el subgerente departamental de la entidad, Juan M. Orrego.

Al arribo a Potrerillos, las autoridades bancarias fueron recibidas por la directora de la escuela, señorita Blasa Torre; el inspector zonal, señor Rodolfo Vaira; la inspectora técnica, señora Barbarita Morales de Vitar y miembros de las comisiones de padres y alumnos.

En la oportunidad, el doctor Tabanera destacó brevemente el significado de la festividad de Reyes para los niños y manifestó que está en los planes del directorio de la entidad a su cargo brindar durante el presente año, apoyo espiritual y material a la escuela que la institución apadrina.

Luego de la entrega de obsequios, la señorita Blasa Torre agradeció el gesto y el constante apoyo que otorga el Banco de Mendoza a esa humilde escuela. Finalmente, la comisión de padres ofreció un refrigerio a las autoridades de la entidad crediticia y de la Dirección General de Escuelas.

## Maipú

Las visitantes brindaron su apoyo al funcionario.

## Justicialistas de la rama femenina con el comisionado

**MAIPU.** — El comisionado municipal de este departamento, señor Eduardo Julio Leyes, recibió en su despacho la visita de integrantes de la Rama Femenina del Movimiento Nacional Justicialista y de un grupo de simpatizantes de esa agrupación política.

Integraban la delegación, entre otras, las señoras María Rauek de Labarta (ex legisladora), María del Carmen Ludueña de Grenon, Carolina Palavecino de Palavecino Clotilde Della Porta de Calori y Blanca Godoy (ex concejal).

Durante la entrevista con el jefe comunal, el funcionario recibió el saludo de las visitantes, quienes asimismo le "ofrecieron en forma desinteresada e incondicional su colaboración y apoyo".

El acto fue programado por la filial de la Junta de Estudios Históricos.

## Se festejó el aniversario del Registro Civil local

**MAIPU.** — Se cumplió en la Oficina del Registro Civil y Capacidad de las Personas el acto organizado por la Junta de Estudios Históricos de Mendoza, filial Maipú, con motivo de cumplirse el 90º aniversario de la creación de la Oficina del Registro Civil en esta ciudad.

Al acto concurrieron el secretario general del Registro Civil de la Provincia, Roberto Corvalán; el secretario de Hacienda y Administración, Luis A. Bustamante, en representación del comisionado municipal; jefa de la oficina local, Francisca Noemí Guiral; el comisario de la Seccional 10ª Maipú, Edgardo Ojeda Flores; representantes de la Cámara Empresaria Rotary Club, Club Social, Sociedad Española, jefe interino de la Oficina de Correos, invitados especiales y personal de esa dependencia.

Abrió el acto el señor Carlos H. Doncemascolo, presidente de la filial Maipú de la Junta de Estudios Históricos, quien se refirió al motivo de la ceremonia, consistente en la entrega y colocación en el despacho principal de la casa, de un cuadro con las fotografías de los fundadores de la ex Villa cabecera de Maipú, fray Manuel Apolinario Vázquez y D. José Alberto de Ozamiz, con lo que se deseaba rendir un justo homenaje de recordación al 90º aniversario de la creación en esta ciudad de la Oficina del Registro Civil; este hecho ocurrió en oportunidad en que el general Rufino Ortega se desempeñaba como gobernador de la Provincia, quien entendía, a través de su proyecto de ley elevado a la H. Legislatura, "que los actos civiles de los hombres debían de estar protegidos y garantizados por el Estado". La señorita Guiral agradeció la donación del cuadro, a la vez que recordó a los distintos jefes de esa dependencia.

### Sociales

**Casamientos. — MAIPU.** — Fueron consagrados en la parroquia de La Candelaria, de este departamento, los siguientes casamientos:

De la señorita Rosa Natalia Ceppi y el señor Oscar Alfredo Meneguelli; fueron padrinos el señor Juan Carlos Ceppi y la señora Ana Lidia de Ceppi.

—De la señorita Norma Beatriz Sarry y el señor Salvador Darío Arezo; fueron padrinos los señores Fidel Oscar López y Andrés M. Angel Arezo, y las señoras Ana M. S. de López y Lidia del Carmen S. de Arezo.

—De la señorita María Teresa Lofvall y el señor Domingo Humberto Tolín; fueron padrinos los señores Héctor Germán Lofval y Augusto Torino Tolín y las señoras María Peralta de Lofval y Dominga Pozobon de Tolín.

—De la señorita María Ester Ascurra y el señor Rodolfo Ramón Azulino; fueron padrinos el señor Pedro Félix Azolino y la señora Norma Bastías de Azolino.

## Reinas de Las Compuertas y Potrerillos

Blanca C. Durán. Potrerillos

**LUJAN.** — Fueron electas las soberanas vendimiales de Las Compuertas y Potrerillos.

El primero de esos distritos estará presentado por la señorita Susana del Carmen Sánchez, hermosa joven de 17 años de edad, ojos verdes, cabello rubio, 1.70 de estatura y estudios secundarios completos. La elección de la soberana se efectuó en las instalaciones de la bodega Mazza y Peralta y contó con la asistencia de autoridades comunales, de la comisión de festejos vendimiales, y de la entidad organizadora.

Blanca Cristina Durán, de 15 años de edad, ojos pardos, cabello negro, y estudiante de artesanía, es la reina de Potrerillos por 1976. Fue electa durante una fiesta que organizó el Club Juvenil Potrerillos y que tuvo lugar en el Barrio Cívico de la localidad turística. Al festejo también asistieron funcionarios del municipio y de la comisión que organizan los festejos vendimiales del departamento.

### Curso de natación

**LUJAN.** — En las instalaciones del Luján Sport Club han comenzado los cursos de natación que dictan profesores del Departamento de Turismo, Recreación y Deporte de la comuna de Luján. Asisten más de 400 inscriptos, de diferentes edades, y sexo.

Parque infantil "Evita": hubo teatro de títeres, juegos infantiles y reparto de golosinas.

## Festividad de Reyes

**LUJAN.**— El Departamento de Cultura y Educación, dependiente de la Municipalidad, realizó una fiesta infantil con motivo del Día de Reyes. La reunión tuvo lugar en el parque infantil "Evita", ubicado frente a la plaza departamental donde se reunieron varios centenares de niños de todas las edades, para participar de los juegos infantiles y del teatro infantil de títeres "Chancleta" y la historia de "La bruja Belinda y el pirata Tortilla".

Posteriormente hubo reparto de juguetes y golosinas en distintos barrios del departamento.

### Radio Club Luján

**LUJAN.** — Quedó integrada recientemente la nueva comisión directiva del Radio Club Luján, que ahora componen los señores Ramón Mauricio Márquez, presidente; Damián Núñez, vicepresidente; Enrique Vidoni, secretario; Sixto S. Truglio, prosecretario; Angel Nacif, secretario de actas; Jorge Núñez, tesorero; Manuel Peleitay, protesorero; vocales titulares: Eduardo Camilo, Rufino Martínez, Fernando Vasca e Hilarión Bazón; vocales suplentes: José Gil, Orlando Moretti, Rodolfo S Sarmiento y Jorge G. Martín. Revisores de cuentas titulares: Roberto J. Giromini y Osvaldo A. Quiroga; y suplentes: Daniel Baldasso y Darío Truglio.

### Festejo infantil

**LUJAN.** — El sindicato municipal, con motivo de la fiesta de Reyes, agasajó a todos los hijos de sus afiliados con un gran copetín, donde hubo reparto de golosinas y globos. La fiesta infantil se llevó a cabo en las instalaciones de la Sociedad Española de este departamento y participaron alrededor de 2.000 niños.

### Becas

**LUJAN.** — El Departamento de Cultura y Educación dependiente de la Municipalidad local, informó que hoy vence el plazo para presentación de solicitudes para las becas otorgadas por el Instituto Becario de la Provincia. Las mismas se extienden a alumnos de escuelas primarias, secundarias y universitarias. Concurrir en horario de 7 a 12.30 a oficinas del mencionado departamento.

### Necrología

**Feliciano Manzanel — LUJAN.** — A los 62 años de edad dejó de existir el Sr. Feliciano Manzanel, íntimamente ligado al quehacer deportivo y comunitario del departamento a través de fecundas actividades en las que quedaron de manifiesto sus condiciones de hombre de bien. Fue empleado de Y.P.F. hasta 1960, año en que se acogió a los beneficios de la jubilación tras una vida entregada al trabajo responsable y creador.

Su paso por el Club Unión Juvenil Luján, desde 1945, significó para la entidad y sus asociados épocas de progreso en que las iniciativas del señor Manzanel, por su accionar incansable, encontraron rápida concreción no obstante los sacrificios que hubo de sortear. A tanto trabajo y entrega incondicional se le respondió con respeto y cariño hacia su persona, con amistades sinceras, y respaldo sin trabas de ninguna naturaleza.

Para familiares y amigos, la figura del extinto permanecerá en el recuerdo grato porque los actos de su vida estuvieron sólo encaminados a trabajar en bien de sus semejantes.


¡Gracias! Espíritu Santo
POR LA GRACIA RECIBIDA
Hortensia
16|1|F|41795|16|1

¡GRACIAS! Espíritu Santo
Y Beata Rafaela María del Sagrado Corazón de Jesús.
POR LOS FAVORES RECIBIDOS
A. C.
16|1|F|41639|16|1

¡Gracias! Espíritu Santo
POR FAVORES RECIBIDOS
L. E.
16|1|C|288|16|1

¡Gracias! ESPIRITU SANTO
POR LA GRACIA CONCEDIDA
A. E. B. F.
16|1|F|41794|16|1

¡Gracias! Espíritu Santo
POR LA GRACIA CONCEDIDA
Mirta N. R.
16|1|F|41785|16|1

¡Gracias! Espíritu Santo
POR LA GRACIA CONCEDIDA
J. A. D.
16|1|F|41787|16|1

¡Gracias! Espíritu Santo
POR LAS GRACIAS CONCEDIDAS
MALENA
16|1|C|254|16|1

¡Gracias! Espíritu Santo
POR LAS GRACIAS CONCEDIDAS
O. M. G. de F.
16|1|C|172|16|1

¡Gracias! Espíritu Santo
POR FAVORES RECIBIDOS
HUMBERTO
16|1|C|161|16|1

¡Gracias! Espíritu Santo
POR EL FAVOR CONCEDIDO
E. P. de G.
16|1|C|158|16|1

¡Gracias! Espíritu Santo
POR LA GRACIA CONCEDIDA
P. B. G.
16|1|F|37628|16|1

¡Gracias! Espíritu Santo
POR FAVORES CONCEDIDOS
T. V. de A.
16|1|F|37628|16|1

¡Gracias! Espíritu Santo
POR LA GRACIA CONCEDIDA
A. H. F.
16|1|C|255|16|1

¡Gracias! Espíritu Santo
POR LA GRACIA CONCEDIDA
L. A. J.
16|1|C|143|16|1

¡Gracias! Espíritu Santo
POR FAVORES RECIBIDOS
E. P. de P.
16|1|C|117|16|1

¡Gracias! Espíritu Santo
POR LA GRACIA CONCEDIDA
TONO
16|1|C|135|16|1

¡Gracias! Espíritu Santo
POR EL FAVOR RECIBIDO
ELBA
16|1|C|137|16|1

¡Gracias! Espíritu Santo
POR EL FAVOR RECIBIDO
M. E. P. y R. M. G.
16|1|C|126|16|1

¡Gracias! Espíritu Santo
POR LA GRACIA CONCEDIDA
MARIA M.
16|1|C|142|16|1

¡Gracias! Espíritu Santo
POR FAVORES RECIBIDOS
Noemí
16|1|F|41640|16|1

¡Gracias! Espíritu Santo
POR LA GRACIA CONCEDIDA
Nidia y Guillermo
16|1|C|262|16|1

¡Gracias! Espíritu Santo
POR LA GRACIA CONCEDIDA
E. P.
15|1|C|870|15|1

¡Gracias! Espíritu Santo
POR LA GRACIA RECIBIDA
IRENE
16|1|F|41741|16|1

¡Gracias! Espíritu Santo
POR LAS GRACIAS CONCEDIDAS
I. G. de M.
16|1|C|173|16|1

¡Gracias! Espíritu Santo
POR LA GRACIA CONCEDIDA
A. de N.
16|1|F|41757|16|1

¡Gracias! Espíritu Santo
POR EL FAVOR RECIBIDO
N. A.
16|1|F|41755|16|1

¡Gracias! Espíritu Santo
POR LA GRACIA CONCEDIDA
F. C. de A.
16|1|F|41756|16|1


# Zona Este

## San Martín

### Profesionales

**Contadora pública - PALMIRA.** — De la Facultad de Ciencias Económicas y Sociales "San Francisco" anexa a la Universidad Católica Argentina, egresó con el título de contadora pública la señora María de la Esperanza Juri de Barcaglioni. Cursó sus estudios primarios en el Colegio María Auxiliadora de Rodeo del Medio y los secundarios en el Colegio San Vicente de Paul, de San Martín.

María Juri de Barcaglioni

Durante su carrera universitaria realizó un trabajo de investigación sobre "Sindicalismo" y el seminario versó sobre el tema "Política energética argentina"; fue distinguida con medalla de oro y diploma de honor por haber obtenido el más alto promedio de la promoción. Recientemente fue distinguida por la Federación Argentina de Mujeres Universitarias con un diploma de honor, en la demostración realizada a las mejores egresadas de Mendoza.

La nueva profesional ejercerá en nuestro medio y continuará sus estudios de Economía.

**Médico cirujano - PALMIRA** Con el título de médico cirujano egresó de la Facultad de Ciencias Médicas de la Universidad Nacional de Córdoba el señor Daniel Alfredo Grilli, de esta ciudad, donde efectuó sus estudios primarios. El ciclo secundario lo completó en el Colegio Nacional de San Martín, donde se recibió de bachiller, prosiguiendo su carrera universitaria en la casa de altos estudios cordobesa.

Daniel A. Grilli

Durante sus estudios de nivel terciario actuó como practicante en el Hospital Nacional de Clínicas y en el Hospital Rawson, y fue ayudante de cátedra en Farmacología y Anatomía Descriptiva.

El señor Grilli actuará en este medio.

**Licenciada en Psicología. — SAN MARTIN.** — De la Universidad Nacional de Córdoba ha egresado, con el título de licenciada en psicología, la señorita María Cristina Nanclares.

María C. Nanclares

Cursó sus estudios primarios y secundarios en el Colegio San Vicente de Paul, de esta ciudad, de donde egresó como maestra normal nacional.

Durante su carrera universitaria realizó trabajos de investigación sobre criminología, delincuencia infanto - juvenil y minoridad, encomendados por la Escuela de Psicología con sede en San Luis. En Córdoba asistió a numerosos cursillos referidos al área minoridad, especialización en la que trabajará en su futuro profesional. Además ha realizado seminarios a nivel de post-grado (teórico - prácticos) sobre el tema: "El niño con problemas de conducta".

La señorita Nanclares obtuvo recientemente una beca a Suecia por dos años, para doctorarse en su especialidad.

## La Paz

Las experiencias se exhibieron en una muestra

## Productos elaborados por alumnos de escuela técnica

**LA PAZ.** — En la Escuela Técnica Agraria T. B. 4 se habilitó una muestra de productos y experiencias de técnicos egresados del establecimiento.

En el conjunto se destacan los procesos de desecado frutihortícola, entre otros, de zanahorias, cebollas, acelgas y tomates; preparación de duraznos, aceitunas y picles y elaboración de vinos de distintos tipos y calidades.

Los métodos y procedimientos utilizados por los autores de los trabajos se ajustan a técnicas universales, con variantes producto de las experiencias personales.

Los técnicos Oscar Bartone, Luis Raed, Adolfo Orozco, José López y Oscar Crespo, destacaron a nuestro corresponsal los factores potenciales y ecológicos favorables que la zona ofrece para la desecación e industrialización de productos derivados del agro, y la necesidad de incentivar en el sector económico la utilización de profesionales, métodos y técnicas desarrollados por los egresados de la Escuela Técnica. "La exposición —argumentan— conduce a una refexión: existen capacidades que deben ser utilizadas en forma inmediata, para evitar la emigración de nuestros profesionales. Propender a su radicación y desarrollar sus tecnologías, significará haber dado pasos trascendentes en el desarrollo del departamento".

## Las Heras

## Construirán un barrio de 500 viviendas

**LAS HERAS.** — El 13 del corriente el Banco Hipotecario Nacional en Buenos Aires, suscribió la autorización para que el Instituto Provincial de la Vivienda, proceda al llamado a licitación pública, para la construcción de 500 viviendas, destinadas a los asociados a la Cooperativa de Vivienda "8 de Mayo" de este departamento. Copia de esa resolución que lleva el Nº 14, les fue entregada a la diputada nacional Argentina Rodríguez Flores, al el comisionado municipal, señor Domingo Germán Maccari, y al secretario de la Cooperativa, señor Edmundo Rojas.

El plan, proyectado dentro de los lineamientos del Plan Alborada, será totalmente financiado por la Secretaría de Estado de Urbanismo y Vivienda de la Nación. Se informa también, que ese organismo nacional, dotará al complejo habitacional de todas las infraestructuras comunitarias, es decir, guardería infantil, centro de salud, escuela, destacamento policial, centro comercial, playas de estacionamiento, cabinas telefónicas, juegos infantiles y espacios verdes. Las 500 viviendas a construirse ubicarán en el perímetro comprendido entre las calles San Rafael, Pedro Pascual Segura, Lisandro Moyano y Avenida de Acceso Norte. Contará con los servicios de agua corriente, cloacas, luz y gas. Estará servido por tres líneas de transporte de pasajeros.

Se nos informa que la Cooperativa "8 de Mayo", al conseguir el llamado a licitación a tan sólo 20 meses de su creación, obtiene un récord en cuanto a celeridad entre sus similares del país. Se encuentra reconocida por el Instituto Nacional de Acción Cooperativa (I.N.A.C.).

Terminada esta primera etapa, se ha comenzado a estudiarse la posibilidad de encarar un segundo barrio por igual sistema, en mérito a que el cupo inicial se encuentra totalmente agotado y han quedado más de 190 familias interesadas en adquirir su vivienda, además de las que concurren a diario a la sede de la cooperativa, ubicada en calle San Martín 1465 de este departamento, a quienes por las razones expresadas ,no pueden considerar.

Luego de la revonación de autoridades, la mesa directiva quedó integrada de la siguiente manera: presidente, Enrique Lucero; vicepresidente, Edmundo Rojas; secretario general, Osvaldo Francalancia; prosecretario, Mario Grosso; tesorero, Jorge Rodríguez Flores; protesorero, Antonio Porcario, vocales: Lindor Peñaloza, Domingo Germán Maccari, Antonio Videla, Eduardo Sánchez, Mario Jorquera e Isidra Díaz de Videla.

### Comenzaron actividades deportivas

**SAN MARTIN.**— El 13 dieron comienzo en Palmira las actividades deportivas que ofrece el Departamento de Educación Física y Deportes.

Respecto de las que corresponden a la ciudad departamental, continúan desarrollándose con la participación de niños de ambos sexos, de 8 a 14 años. En ambas localidades continúa abierta la inscripción.

### Vacantes

**SAN MARTIN.**— Informó la municipalidad que hasta tanto no sea aprobado el presupuesto del ejercicio 1976, con las nuevas obras en él contenidas, "no hay vacantes en ningún área de la comuna".

### Citaciones

**SAN MARTIN.**— La Comuna departamental citó con carácter de urgente a todas las personas que han iniciado los trámites de jubilaciones o pensiones por intermedio de la Municipalidad. Deberán concurrir los días hábiles, de 18 a 20, a la oficina de la Caja de Jubilaciones y Pensiones de la Comuna, munidos de toda la documentación relacionada con estos trámites.

### Elecciones vendimiales en distritos

**LAS HERAS.** — La comisión vendimia del municipio dio a conocer el calendario de elecciones correspondientes a los distritos. El sábado 17, El Challao y Cieneguita; 24, El Pastal, El Plumerillo, El Algarrobal y Candevila; 31, Panquehua, El Borbollón, Zapallar y El Resguardo, y el 2 de febrero, Uspallata, Las Cuevas y Ciudad de Las Heras.

No se informó sobre la fecha destinada a la elección de la reina departamental.

# Notas Sociales

### Casamientos

Hoy, a las 12.30, se realizará el casamiento civil de la señorita Mirtha Petra Cócola y el señor Milán Nikolic. Serán testigos la señora Regina Iglesias Osorio de Yáñez y el señor Hualpa Brugnoli. La ceremonia religiosa tendrá lugar en la basílica de la Santísima Trinidad, de la Capital Federal el 23 del corriente. Actuarán como padrinos por la novia, el señor Aníbal Petra Sierralta y su señora Estela Cócola Alvarez y por el novio, el señor Slavko Nikolic y su señora Desanka Bujanic.

—Será bendecido hoy, a las 21.30, en la parroquia del Inmaculado Corazón de María, el casamiento de la señorita Ana María Sosa Lemos y el señor Enrique S. Maggi Bove. Intervendrán como padrinos los señores Argentino Aquiles Sosa y su señora Amalia Lemos y Mario Aníbal Maggi y su señora Rosa Bove.

—En la basílica de San Francisco quedará consagrado hoy, a las 21.15, el matrimonio de la señorita Susana Granata Rivas y el señor Enrique Villa Rodríguez. Apadrinarán la ceremonia el ingeniero Oscar G. Granata y su señora María Elodia Rivas y el señor Oscar E. Villa y su señora Matilde Rosario Rodríguez.

—La boda de la señorita Liliana Bianchi Bassi y el señor Oscar Tejada se efectuará hoy, a las 22.45, en la parroquia de San Agustín. Actuarán como padrinos por la novia, la señora Azucena Bassi de Bianchi y el señor Eduardo Bianchi y por el novio, la señora Alida Bechard de Tejada y el señor Alonso Tejada.

—Se celebrará hoy, a las 21.15, en la capilla del Colegio María Auxiliadora, el matrimonio de la señorita María Ester Alvarez y el señor Raúl Eduardo Alzamora Sola. Serán padrinos por los contrayentes el señor Juan Martínez y la señora Olga Sola de Alzamora.

—Quedará consagrado hoy, a las 22.30, en la parroquia de Santo Domingo, el casamiento de la señorita Noemí del Valle Urán Centorbi y el señor Manuel Osvaldo García Barresi, ceremonia de la que serán padrinos los señores Ramón Urán y su señora Rosa Centorbi y Manuel García Rueda y su señora María Barresi.

—La señorita Eloisa Sánchez y el señor Miguel R. Escobedo contraerán matrimonio hoy, a las 22, en la parroquia de Nuestra Señora del Perpetuo Socorro, de Chacras de Coria. Padrinos serán el arquitecto Roberto Sánchez y la señora Angela Marino de Escobedo.

—En la capilla de San Cayetano, de Godoy Cruz, tendrá lugar hoy, a las 21.15, la boda de la señorita María de las Nieves Abdala Elaskar y el señor Ricardo Nicolás Melocchi Pena. Actuarán como padrinos los señores Salomón Juan Abdala y la señora Victoria Isabel Abdala de Gavillucci y Ricardo Melocchi y su señora Margarita Clara Pena.

—Mañana, a las 22.30, en la parroquia de Santo Domingo, será bendecido el casamiento de la señorita María Josefina Alcover y el señor Hugo Daniel Stella. Serán padrinos los señores Dante Sisti y su señora Ana Emilia Agustoni y Oscar Stella y su señora Irma Elisa Fontanelli.

### Demostración

La señora Mirtha Bravo Hernández de Balmaceda agasajó con una comida al ingeniero Rolf Aeschbach y a su señora María Angélica Herrera Sánchez, quienes visitan nuestra provincia.

### Misa impetratoria

Para rogar por la felicidad de la señorita María Eugenia Montalto Iaccarini y del señor José León Robert Gilaberte, el señor Benedicto Montalto y su señora Ida M. Iaccarini harán rezar una misa mañana, a las 20, en la parroquia San Vicente Ferrer.

### Viajeros

De Córdoba la señora Alicia Raquel Serú Videla de Leal y su hija Roxana; el doctor Federico Leal, su señora María de los Angeles Ortiz Maldonado y sus hijos; el señor Carlos Rodolfo Danti, su señora Ana Inés Cerutti y sus hijos.

—De Bariloche la señorita Liliana Peña.

—De Mar del Plata la señora María Inés González de Aguirre y la señorita Blanca Zaida González.

—A Córdoba la señora Blanca Moyano Moreno de Lasmartres y sus hijas Nora y María.

—A Mar del Plata el señor Oscar Alonso, su señora Mónica Gavasci y su hija María Victoria.

—A Chile y Bariloche la doctora Liliana Azura Serdoch.

—A Chile las señoritas María Patricia Alcaraz y Fernanda Barberi.

### Misas y funerales

Se oficiarán misas:

Mañana, a las 20, en la iglesia de la Compañía de Jesús, por las almas de las señoras Rosa Silva Videla de Tabanera, en el sexto mes de su fallecimiento, Zoila Silva Videla de Bernal, Elcira González de Guiñazú, Adela Pourtalé de Tabanera, Teresita Tabanera de González y del señor Alberto Nazar Blanco.

—Pasado mañana, a las 20, en la parroquia El Señor del Milagro (Soler 144), por el alma del señor Ernesto Ronaldo Miremont, al cumplirse un mes de su fallecimiento.

—Mañana, a las 8.30, en la capilla del cementerio de la Capital, por las almas del señor Pascual Rubio Domínguez y de la señora Agustina del Pozo de Rubio.

## "La inglesa romántica"

**"Rizzoli Films" presentará próximamente "La inglesa romántica", película de Joseph Losey basada en el "best seller" del mismo nombre de Thomas Wiseman. Figuran Glenda Jackson y Helmut Berger (foto) acompañados por Michael Caine. Nuevamente aparece el triángulo amoroso en el cine, esta vez para indagar, según se anticipa, acerca de la condición femenina.**

## Premiados en un concurso para autores de Guaymallén

La Comisión de Cultura de la Cooperativa de Crédito Guaymallén, organizadora del certamen de cuentos libres, inéditos, "Armando Tejada Gómez", comunicó la calificación de los trabajos presentados.

Como se anunció, la participación estaba reservada para autores radicados en el departamento Guaymallén. El jurado se constituyó con los señores Antonio Fernández Pérez, por la Sociedad Argentina de Escritores, filial Mendoza; Eduardo Castillo, por la Sociedad Mendocina de Escritores, y la señora María Gatani, designada a tal efecto por los concursantes.

Por unanimidad el jurado se expidió de la siguiente forma: 1er. premio: "Croniquitas del rancho de goma", seudónimo Fandet, autor Ernesto A. Defant; 2º premio: "Cuento para leer en misa", seudónimo Emmanuel, autor Raúl Silanes; 3er. premio: "El maestro", seudónimo, Maiakosky, autor Andrés Cáceres. Menciones: "La racha", seudónimo Shila, autora Gilda Cristina Cardenuto, y "El llantito", seudónimo Alex, autora Alicia Pouquaud de Lemos.

La información proporcionada indica: "De los 22 trabajos presentados sólo se deja fuera de concurso el denominado "Un poeta en república de la gente brava", presentado con el seudónimo de Lucas Romero, y cuyo autor es el señor Vicente Mirón, puesto que a entender del jurado no se puede incluir dentro del género cuento, pero teniendo en cuenta su valor, el jurado recomienda su publicación como prólogo al libro en el que se editarán los trabajos premiados".

Los tres primeros cuentos premiados, el prólogo e ilustraciones alusivas, serán editados en conjunto. Cada autor recibirá cien ejemplares.

La Cooperativa de Crédito Guaymallén ha comunicado que en un acto en marzo próximo, hará la presentación pública de la edición y la proclamación de los ganadores.

La Comisión de Cultura declaró que "en vista del apoyo e interés demostrados por este concurso, se propone organizar otros a fin de fomentar aún más la difusión de la cultura literaria departamental".

A su vez, la Cooperativa "destacó el gesto de los miembros del jurado, quienes hicieron donación a la biblioteca de la institución de los emolumentos que les correspondieron por su labor profesional".

## *Siete plásticos expondrán hoy en "Club 27"*

Hoy a las 21 quedará habilitado el "Segundo Salón de Verano" en el "Club 27", San Martín 1327, primer piso, Mendoza.

Integran esta vez la muestra, obras de Orlando Pardo, Antonio Sarelli, Angel Gil, Alfredo Ceverino, Roberto Azzoni y Hugo Escape, artistas cuyo solo nombre da las pautas del nivel de la exposición.

El público puede visitar la misma diariamente de 20 a 22.

# DANIEL EL TRAVIESO

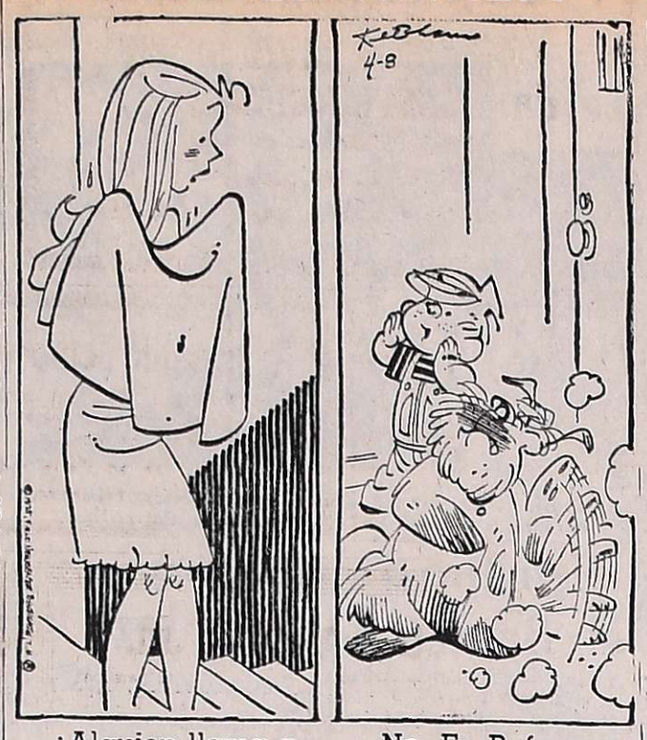


—¿Alguien llama a la puerta?

—No. Es Rufo que se rasca.

## "Tommy", de Ken Russell, se ofrecerá próximamente

El realizador de "Mujeres apasionadas", "La otra casa del amor", "El novio" y "Los demonios", se acercó nuevamente a la comedia musical. Esta vez se trata de "Tommy", la creación del conjunto británico "The Who", que pronto se verá en Mendoza.

El polémico Ken Russell, según se anuncia, se ubica en la trascendente problemática que ofrece la obra aunque ha puesto el acento en insólitas formulaciones estéticas.

"Tommy" narra la historia de un joven ciego, sordo y mudo a raíz de haber presenciado, cuando niño, el asesinato de su padre a manos del amante de su madre. A pesar de sus defectos físicos, llega a convertirse en campeón mundial de un juego llamado "Pinball", una máquina que acciona una pelotita que va sorteando obstáculos para lograr su objetivo de acuerdo con la pericia de quien la maneje.

Una circunstancia casual produce su cura instantánea, transformándose a partir de entonces en guía espiritual de multitudes de fanáticos. Russell contrató a actores profesionales y también a debutantes. El papel protagónico fue confiado a Roger Daltrey, el principal cantante de "The Who" y como tío de Tommy actúa Keith Moon, también del conjunto musical.

El personaje del padrastro es desempeñado por Oliver Reed, actor predilecto de Russell; la madre es la actriz sueca Ann Margret y el médico Jack Nicholson. Elton John es el mago del pinball; Tina Turner la reina del ácido; Eric Clapton el predicador; Paul Nicholas el primo Kevin; Peter Townshend y John Enwistle se interpretan a sí mismos; Robert Powell hace del padre de Tommy; Barry Winch es Tommy niño y Arthur Brown el sacerdote.

## Otra semana de "La vida sigue igual"

El Cóndor exhibe en tercera semana "La vida sigue igual", realización de Eugenio Martín estelarizada por el cantante Julio Iglesias, autor e intérprete de varios temas de éxito como "Así nacemos", "Un canto a Galicia", "Río rebelde", "Niña", "A flor de piel" y "Corazón, corazón".

Iglesias era hasta 1968 un aventajado estudiante de derecho y una promesa del fútbol, en función de sus brillantes actuaciones como arquero en las divisiones inferiores del Real Madrid. Paradójicamente y por una grave lesión debió alejarse del deporte.

Recluido varios meses en una cama se dedicó a escribir poemas, a los que luego les puso música. Entonces nació el Julio Iglesias que hoy conoce el mundo entero. Esta es también, en síntesis, la historia que relata el film.

Junto al cantante aparecen en papeles de importancia la actriz británica Jean Harrington y Charo López. La fotografía, en Eastmancolor, es de Juan Aromos y la música de Waldo de los Ríos.

## "El gran bluff", con Anthony Quinn y Adriano Celentano

**ROMA** 15 (Esp.) — Comenzó la filmación de "El gran bluff", con Anthony Quinn y Adriano Celentano en los roles centrales, acompañados por Corinne Clery y Capucine. El film promete de entrada el atractivo de elenco y el realizador, Sergio Corbucci dijo que se trata de una comedia a la italiana con aventuras al estilo norteamericano.

El argumento es similar al de "El golpe" film en que intervinieron Paul Newman y Robert Redford. En este otro caso los embaucadores son Anthony Quinn y Adriano Celentano. El primero encarna al aventurero veterano y el otro al aprendiz.

A Quinn ya se lo conoce suficientemente. Celentano se hizo famoso en Italia en la época del "rock and roll", cuando estaba de moda cantar y contorsionarse al estilo de Elvis Presley. El año pasado incursionó en el cine como protagonista de "Yuppi Du" junto a la inglesita Charlotte Rampling. Si bien la línea argumental de la película era muy floja, esta sirvió para catapultar a Celentano ya que realizó su parte con convicción.

Los años 30 serán el ambiente de "El gran bluff". Dijo Sergio Corbucci: "La realidad supera a la imaginación y la fantasía sólo es posible situarla en el pasado para que no se deriven polémicas".

En el rol de la hija de Anthony Quinn se desempeñará Corinne Clery y la amante será Capucine.

Con un presupuesto varias veces millonario, el elenco y los técnicos se trasladarán en días más a la Costa Azul, Comargue y Saint Malo para rodar los exteriores. Corbucci dejará buena parte del film librada a la capacidad de improvisación de los actores, ya que el guión se adapta a tal cosa.

Quinn será Philip Bang y Celentano, Félix, dos evadidos de la cárcel que gracias a la complicidad de Charlotte (Clery) y Belle Duxe (Capucine) seguirán en libertad y haciendo de las suyas.

## *Viajó a Brasil el cantante Joan M. Serrat*

**BUENOS AIRES**, 15 (Télam). — El cantante español Joan Manuel Serrat, viajó desde el Aeropuerto Internacional de Ezeiza, con destino a Río de Janeiro, Brasil, luego de haber pasado cuatro días de descanso en nuestro país.

Al ser consultado por los periodistas, Serrat dijo que su visita a la Argentina se debió a motivos particulares y que aprovechó para saludar a "algunos amigos personales que tengo en este maravilloso país".

No actuará en Buenos Aires, en los próximos carnavales, "ya que tengo compromisos en Estados Unidos", declaró.

## *Plisetskaia en "Aguas de primavera"*

**MOSCU**, enero (Especial). — "Aguas de primavera" se titula el film actualmente en rodaje y que se basa en la conocida novela homónima de Turgueniev. La principal intérprete es la gran bailarina Maia Plisetskaia.

En los episodios dramáticos su compañero será el actor Innokenti Smoktunovski y en los coreográficos el joven bailarín Anatolio Berdischev, solista del teatro de la Opera y del Ballet de Novosibirsk.

La dirección fue confiada a Anatoli Efros y las coreografías son de Valentín Elizarev, de Leningrado.

Además de su labor en el teatro Bolshoi, Maia Plisetskaia colabora desde hace tiempo con el cine.

Hace poco se filmó el ballet "Anna Karénina", con música de Rodion Schedrin y Plisetskaia fue la protagonista. También apareció en "Tchaikowsky" y "Carmen suite".

# El Tribunal de Cuentas denunció serias irregularidades en Giol

(Viene de la Pág. 4)

conclusiones arribara el Ing. Baümler en su gestión en EE. UU. no hay informe suministrado en este estudio lo que hace presumir su inexistencia.

Es de hacer presente que en el punto 2-1 del informe de la comisión de contadores destacada en Giol por este Tribunal, se expresa "...no existe informe escrito de la comisión realizada a EE.UU. de Norteamérica, según fuimos informados, la lámina adquirida no había sido utilizada para uso de vasija vinaria, pese a lo cual se ampliaron los pedidos..."

Otro aspecto a considerar en este pronunciamiento es el relativo a la actuación del síndico que en toda la tramitación vinculada con la compra de la chapa de acero inoxidable no tuvo participación ni objetó en momento alguno las respectivas resoluciones por las cuales se autorizó la compra, no obstante que sus funciones específicas lo habilitaban para hacerlo, ya que es el funcionario responsable del control interno de la empresa (Art. 18 Ley 3.137).

Su intervención en el problema se concreta el 17-7-75 fecha en que se dirige al Tribunal solicitando la intervención del mismo en los aspectos que han dado origen a estas actuaciones y como se puede apreciar resultan posteriores a las fechas de cesación de funciones de las autoridades de la Intervención Federal del Dr. Antonio Francisco Cafiero y del interventor de la empresa, Dr. Eduardo Pablo Setti, todo lo cual no lo exime de responsabilidad directa en esta cuestión y sobre lo cual deberá aportar las explicaciones que hagan a su descargo.

7º) Que resulta también objetable el procedimiento adoptado por Resolución 1613 del 29 de mayo de 1975 por la cual se autoriza la importación de 10.000 kgs. de caucho siliconado al precio de 14 dólares el kg. F.O.B., Miami, EE.UU., y de 500 kgs. de imprimador D.C. 1201-RTV al precio de 12,73 dólares por kg. F.O.B., Miami, EE.UU., todo lo cual se efectuó con cargo a Alaya S.A., disponiéndose en la misma resolución que no se autorizarán pagos de certificados a la citada empresa hasta que la misma haya cubierto el costo y demás gastos que originara esta importación. Esta resolución se funda, según reza la misma, en lo aconsejado por Gerencia de Coordinación y Programacion y la Comisión Asesora cuyos pronunciamientos no ha podido verificar el Tribunal.

Tampoco existen constancias que Alaya S.A. haya solicitado a Giol la aplicación de tal procedimiento, pues la misma, conforme al ofrecimiento general se comprometía a: "Complementariamente y como seguridad adicional suministraremos y colocaremos un sellador especialmente fabricado para uso vitivinícola, que impedirá el contacto entre los vinos y mostos y la chapa estructural y/o el adhesivo propio de la lámina Rodstik".

### Patrimonio

Esta nueva decisión irregular que en forma unilateral y discrecional adopta la Intervención, ha comprometido también el patrimonio e intereses de la Empresa Giol y sobre lo cual el responsable deberá aportar las explicaciones que pudieran haber justificado la medida, más si se tiene en cuenta que a la fecha de la resolución —29 de mayo de 1975— el proceso vitivinícola de la cosecha 1974/75 estaba próximo a finalizar, lo que había hecho desaparecer las razones de urgencia que se invocaron para la contratación efectuada con Alaya SA.

Por último, todas las irregularidades que se puntualizan precedentemente se agravan aún más, frente a la respuesta recibida por el Tribunal el 5/1/76 de parte del interventor de Giol, coronel (R.E.) Vicente Ramírez, con motivo de la contestación al oficio de este Tribunal Nº 38612 del 24/12/75, en el que se solicitaba información sobre los motivos que decidieron la venta de láminas de acero inoxidable Rodstik Aise 316 y en la cual manifiesta, entre otras razones que su venta se ha dispuesto "...como consecuencia del cambio de revestimiento de los tanques metálicos construidos en Bodegas San Rafael (epoxi en lugar de acero), y que indefectiblemente deberá realizar dado los inconvenientes observados en el comportamiento del revestimiento con las aludidas láminas en la vasija vinaria de Bodega La Colina, en las que se ha efectuado recientes experiencias de llenado, primero con agua y luego con vino, con resultados desfavorables que se están evaluando exhaustivamente en estos momentos". Igualmente expresa: "Dejo constancia que según los informes que han sido suministrados por los organismos técnicos de la Empresa, el autoadhesivo de que vienen provistas las chapas de acero inoxidable pierde eficacia a través del tiempo en un porcentaje estimado en un 25% anual, por lo que a la fecha, la adherencia de las mismas resulta inferior en aproximadamente 18 al 20%". Además el pegamento autoadhesivo de la lámina de acero inoxidable se disuelve en vino, no obstante que el ofrecimiento de Alaya S.A. garantizaba el uso de dicho material para vasija vinaria (fs. 5/6, Carpeta 3). Igualmente el material sellador de juntas no se adapta al uso vínico siendo el resultado de las pruebas deficiente sin atenuantes (fs. 5/6, Carpeta 3).

En suma y como conclusión final, debe expresarse que toda la operación vinculada al cambio de revestimiento de la vasija vinaria construida en tanques metálicos, ha sido ilegal, arbitraria, inconsulta, discrecional y contratada con una firma insolvente desde el punto de vista financiero y técnico, todo lo cual ha comprometido el patrimonio de Giol y de la Provincia y sin que hasta el momento el problema de la ampliación de la vasija vinaria haya quedado resuelto en la parte relativa a los tanques metálicos.

Por todo lo expuesto, el Tribunal estima que el presente caso se encuentra comprendido en las disposiciones contenidas en el Art. 52 de la Ley 1003, que dice: "Si en el examen administrativo de las cuentas por el Tribunal se encontrase que se ha cometido alguno de los delitos previstos por el Código o leyes penales o presumiere la existencia de ellos, el Tribunal, antes de entrar a conocer a fondo el asunto, comprobará sumariamente el hecho y si resultasen suficientes presunciones, lo participará al Fiscal de Estado, para que éste deduzca las acciones que corresponda, ante el juez competente contra sus autores y cómplices y sin perjuicio de las providencias que adopte el Tribunal de acuerdo a las circunstancias".

### Los responsables

Por tanto, resultarían "prima-facie" responsables de estas anormalidades, en primer término, en forma directa los siguientes funcionarios:

1 - Interventor de Giol EEIG, doctor Eduardo Pablo Setti, por haber actuado en el dictado de las Resoluciones números 835, 1126, 1608 y 1613 en flagrante violación al Art. 37 de la Constitución de la Provincia; a la ley 3137 —Art. 25—; al Reglamento de Compras de Giol del 12-1-66; a los artículos 1º y 20 de la Ley de Contabilidad. Igualmente se lo estima responsable por entender que las referidas resoluciones han sido dictadas excediendo a las atribuciones fijadas por el Decreto Nº 51 del 5-9-74 de la Intervención Federal, que limitaba su accionar"... de acuerdo a la política, orientación e instrucciones que le sean impartidas a través del Ministerio de Economía".

2 - Ingeniero René Alfredo Baümler, Asesor de la Intervención Federal, adscripto a Giol y designado por Resolución número 568 del 2-1-75. Miembro de la Comisión Asesora creada por Resolución número 757/74, por su participación directa en el trámite de la adquisición dispuesta por las resoluciones citadas en el punto anterior.

3 - Ingeniero Francisco Janello, Jefe del Departamento Ingeniería por iguales causales que las del punto anterior.

4 - Síndico de Giol EEIC, contador Héctor Jofré por las consideraciones que se mencionan en el Considerando 6º —penúltimo párrafo— de esta resolución.

5 - Gerente Administrativo, Licenciado Oscar Ramón Gómez, por las irregularidades administrativas en que se habría incurrido y la inobservancia de los artículos 1 y 20 de la Ley de Contabilidad 3799.

En forma indirecta y como consecuencia de lo prescripto por el artículo 128 de la Constitución de la Provincia que fija las atribuciones del Poder Ejecutivo y que dice en su Inc. 1º "...tiene a su cargo la administración general de la Provincia...", el Interventor Federal a la época que se dispusieron las adquisiciones mencionadas, doctor Antonio Francisco Cafiero y su Ministro de Economía, Licenciado Rogelio Dominguez, por igual causa y además por las atribuciones que le asignaba el Decreto número 51 ya citado.

Por todo lo expuesto y reunido el Tribunal de Cuentas en Acuerdo Especial y con la concurrencia y asesoramiento del señor Secretario Relator, y en uso de las facultades que le acuerda la Constitución de la Provincia —artículo 182—, la Ley 1003, en especial en su artículo 52 y la ley 3137 en su artículo 24, resuelve:

I - Remitir, conforme a lo prescripto por el artículo 52 de la ley número 1003, al señor Fiscal de Estado copia del presente acuerdo especial y demás antecedentes que sobre la cuestión planteada ha reunido el Tribunal.

II - Disponer el inmediato trámite del juicio de cuentas que reglamenta la ley 1003 a los efectos de pronunciarse independientemente de la cuenta del ejercicio respecto a toda la operación vinculada con la obra referida a la ampliación de la vasija vinaria dispuesta por Giol EEIC, a cuyo efecto se designa para el estudio e informe a que se refiere el artículo 31 de la ley 1003, al contador José Salvador, todo ello en virtud de las facultades de control concomitante que le asigna la ley 3137. A tal efecto se agregará copia de los antecedentes reunidos, a estos autos.

Por receptoría deberá notificarse a las personas indicadas en el considerando 6º dejando a cada una de ellas copia del presente acuerdo especial, para su conocimiento.

III - Por separado dirigirse al Poder Ejecutivo reiterando la necesidad de que Giol EEIC, adecue su funcionamiento y administración a normas constitucionales y legales que son comunes y obligatorias para todos los organismos que componen la Administración Provincial e insistiendo sobre la necesidad de que a la Empresa se le fije el correspondiente presupuesto de gestión administrativa, de acuerdo con lo prescripto por el Art. 128 inciso 14 de la Constitución de la Provincia y artículo 16 de la ley 3137.

IV - El señor Secretario Administrativo hará entrega personal al señor Fiscal de Estado de la documentación a que se refiere el Dispositivo 1º, labrando el acta correspondiente.

AseoaysgdAR

V - Comuníquese al Interventor Federal en ejercicio y al actual interventor en Giol EEIC, publíquese en el Boletín Oficial e insértese en el Libro de Acuerdos Especiales.


El Bodegón del 900
•HOY CENA
* RESERVAS a los Tels. 262773 - 262775
Av. de ACCESO y URQUIZA VILLA NUEVA

MAR DEL PLATA!
EXC. 10 DIAS
Pasajes - ½ pensión b/privado .... $ 5.190
o Cuotas Desde ..... $ 540
CUSSAN - Necochea 40
28|12|F|37345|16|1|A

HOY RESTAURANTE LA POSTA
Donde se reúnen los artistas
SENSACIONAL SHOW
actuación de LOS PERLAS
y muchos más...
SAN MARTIN 1297 - GODOY CRUZ
RESERVE MESA AL TELEF. 221311
16|1|F|41773|17|1

VIERNES, SABADO Y DOMINGO
LOS PERLAS
dúo cómico musical chileno
MARTES, MIERCOLES Y JUEVES CENA SHOW BAILABLE
en la animación del espectáculo la gracia y simpatía riojana de MARIANO MORENO
GRAN ELENCO
LA CASONA | San Martín Sur 905 • Telef. 224344 Godoy Cruz * RESERVE MESA DESPUES DE LAS 15

Hostería Cerro de la Gloria
TARDIN ZOOLOGICO
Restaurante Parrillada
EL LUGAR MAS FRESCO DE MENDOZA
TODOS LOS DIAS PARRILLADAS · CHIVITOS · POLLOS EMPANADAS
Actuación de: JEAN DUVAL y su organo y GRAN SHOW !!!

LA BARRACA
Liquida mocasines legítimos. Sandalias con base de corcho. Sacos y Chaquetas Gamuzadas. Galería Rez Masud - NECOCHEA 62 - Local 6 al final, por la salida a 9 de Julio. 1357. 16|1|C|238|16|1

CHILE...!
EXC. 8 DIAS ESTADA
Alojamiento, desayuno y almuerzo $ 4.990
o cuotas desde ... $ 600
CUSSAN - Necochea 40
28|12|F|37325|16|1

para comer en el mejor clima
Vecchia Roma
RISTORANTE ITALIANO
Av. ESPAÑA 1619 MENDOZA
AIRE ACONDICIONADO CENTRAL

cantina "EL LOBO"
HOY y todas las noches
GRAN PARRILLA EXTRAORDINARIO SHOW
MUSICA BAILABLE
FRESCO JARDIN
En caso de mal tiempo no se suspende, habilitamos salón comedor.
* TERESITA y EL PAMPEANO Percusión PASCHERO (revelación en folklore)
* LA REVISTA de la RISA (reyes de la fonomímica)
* LUISITO ROBLES (showman de América)
* Con la conducción y dirección artística de HUGO SALAS, la voz tanguera de América. Chef: Alfredo Escobar
CLUB GIMNASIA Y ESGRIMA
(En el Parque)
Reserve su mesa a los teléf.: 216322 y 230271
16|1|F|16|1

RESTAURANTE "EL VASCO PIOLA"
HOY: La voz de América
* LUIS MUÑECO ORDOÑEZ
* LA REVISTA DE LA RISA
y gran show
Reservas de mesa al teléf. 214913 - CORDOBA 226-MZA


# CINES Y TEATROS

### CENTRO

**AVENIDA** - Hoy, de 14,15 a 24: "DOCE DEL PATIBULO" y "LA TARANTULA DEL VIENTRE NEGRO".

**AMERICA** - Hoy de 14 a 24 hs. "El ciudadano se rebela" y "Demasiado riesgo para un solo hombre".

**CENTER** - Hoy, de 14 a 24 hs.: "INFIERNO EN LA TORRE" y "VARIEDADES".

**CINEMA** - Hoy Cont. de 14 a 24 hs.: "EL PRINCIPITO" y "AVENTURAS DEL OSITO PANDA"

**CONDOR** - Hoy de 14 a 24 hs.: "LA VIDA SIGUE IGUAL" y "MARIA".

**CITY** - Cerrado por vacaciones.

**LUXOR** - Hoy Cont. de 14 a 24 hs.: "EL HIJO DEL ZORRO" technicolor y "BUEN FUNERAL AMIGO, YO PAGO".

**LAVALLE** - Hoy de 14, a 24 hs. "PERFUME DE MUJER" y "JUANITA NALGAS DE ORO".

**OPERA** - Hoy, de 14.15 a 24 hs: "JOE Y MARGARITO" y "EL GRAN BUSTER KEATON".

**PREMIER** - Hoy, de 14 a 24 hs.: "INFIERNO EN LA TORRE" y "VARIEDADES".

**REX** - Hoy de 13,45 a 24 hs.: "ROLLERBALL" y "COMANDO DEL SINDICATO".

**ROXY** - Hoy, de 14 a 24 horas: "INFIERNO EN LA TORRE" "Variedades".

**BROADWAY** Auto-cine - Hoy a las 21,30 hs. "Operación Yakuza" y "El oso y la muñeca".

**EL CERRO Cine Auto El Challao** - Hoy a las 21.30 hs.: "El carnaval de las águilas" y "El molino Negro".

**GRAN AUTOCINE "Mendoza"** - Hoy a las 21,30 "El oro de Mackena" y "Conserje en condominio".

### TEATROS

**CLUB 27** - Hoy a las 22 hs. Teatro de la comuna presenta "Esa canción es un pájaro lastimado" de A. Adellach. Dirección Gladys Ravalle.

### GODOY CRUZ

**CEC** - Hoy 21.45 hs. "Si se calla el cantor" y "Los chiflados dan el golpe".

**PLAZA** - G. Cruz - Hoy a las 21.30 hs. "Los chiflados dan el golpe" y "Yo tengo fe".

**SPORTSMAN** - Hoy 21.30 hs. "Barrio chino" y "Borsalino.

### GUAYMALLEN

**VICTORIA** - Hoy a las 21.40 hs. "Soldados vírgenes" y "Fiebre".

### MAIPU

**ARGENTINO** - Hoy a las 21.30 hs. "Kun Fu, de Sicilia con furor" y "El extraño secreto del bosque en sombras".

**IMPERIAL** - Hoy a las 21.30 hs. "Boquitas pintadas" y "Los Orilleros".

### LAS HERAS

**BELGRANO** - Hoy 21.30 hs. "La película" y "Esta es mi argentina".

### PALMIRA

**COLON** - Hoy a las 21.30 hs. "Un árbol de hojas rosas" y "Un loco lindo en apuros".

### SAN MARTIN

**CERVANTES** - Hoy a las 21,45 "Travesuras de una bruja" y "Los hijos del capitán Grant".

**MAYO** - Hoy a las 21.45 hs.: "Donde fue a parar la 7ª Brigada" y "Vuelven los perros de la banda".

**MONUMENTAL** - Hoy a las 21,30 hs. "Sexo loco" y "Borzalino y Cía.".

### RIVADAVIA

**DUCAL** - Hoy a las 21,30 hs.: "Lepke - (El rey del hampa)" y "Toque de tambores".

### SAN RAFAEL

**IDEAL** - Hoy de 14 a 24 hs. "Mister rico" y "Cuando los hombres aman".

### LA CONSULTA

**REAL** - Hoy a las 22 hs. "Un loco lindo en Saint Tropez" y "El paraíso viviente".

# Programa de Radio y TV

**Ofrecemos a continuación los programas de acuerdo con el detalle que nos han suministrado las respectivas radios y teleemisoras.**


VINOS GARGANTINI
SIEMPRE BUENOS SIEMPRE IGUALES


### Canal 7 - Mendoza

18.15 Chart de ajuste y música selecta.
18.29 Santoral y apertura de transmisión.
18.30 Alguna vez, algún día.
19.00 Meteoro.
19.30 El super agente-086
20.00 La aventura de vivir, con Marta González, Arturo Puig y gran elenco.
21.00 Noticiero siete.
21.30 El Gran Chaparral.
22.30 Tiempo nuevo, conduce: Bernardo Neustard.
0.30 Mensaje de la noche y cierre de transmisión.

### Canal 9 - Mendoza

18.30 Otra vez ayer.
19.00 Este es mi mundo.
1945 Angel del espacio.
20.30 Un cowboy en Africa.
21.30 Noticiero nueve.
22.30 Su cine particular hoy: "Medianoche" con Claudette Colbert y Don Ameche.

### LRA 6 y LRA 34 Radio Nacional Mendoza

6.00 Música para el amanecer.
6.30 Efemérides argentinas.
6.35 Por los senderos de la patria.
7.00 INTA.
7.15 Por los senderos de la patria.
7.45 Cancionero de la ciudad.


EL PLACER DE VIVIR


8.00 Notas y música para usted.
9.05 Variedades musicales.
9.30 Boletín cultural.
9.35 Variedades musicales.
10.05 Instituto Nacional de Vitivinicultura.
10.20 Estampa ciudadana.
10.30 Acuarela musical.
11.05 Danzas y cantares nativos.
11.30 Ministerio de Bienestar Social de la Nación.
11.35 El cofre de las melodías.
12.05 Folklore en Nacional.
13.15 Pequeños jazz.
13.30 Boletín Gobierno de Mendoza.
13.35 Concierto de mediodía.
14.30 Música para todos.
15.05 Selección típica.
15.30 Cita en París.
15.45 Jazz.
16.05 El libro leído para usted.
16.20 Danzas argentinas.
16.30 Medios de comunicación social.
16.45 Cantar de las Américas.
17.15 Concierto de la tarde.
18.05 Tango y folklore.
18.30 Boletín cultural.
18.35 Ruta musical.
19.05 Efemérides musical.
19.30 Servicio social internacional.
19.32 Selectas melodías.
20.05 Solistas y conjuntos argentinos.
20.30 Artes y letras.
20.45 Danzas.
21.15 Los grandes de la guitarra.
21.30 Oscar Casco y la poesía.
21.35 Fragmentos de zarzuelas.
22.05 Concierto nocturno.
23.05 Simplemente... para recordar.
23.40 Oraciones siglo XX.
24.00 Desde Mendoza... junto a usted.


VINOS GARGANTINI
SIEMPRE BUENOS SIEMPRE IGUALES

## AUXILIAR ADMINISTRATIVO

SE NECESITA

**PERITO MERCANTIL O BACHILLER**

Con conocimientos contables básicos. Servicio militar cumplido, con experiencia en tareas administrativas. Perspectivas de progreso de acuerdo capacidad. Dirigirse por carta manuscrita a N. C.

**Poste Restante N. T. (30) - Diario LOS ANDES**

16|1|C|046|16|1

## PERMUTO

Loteo en

**"EL MIRADOR"**

10 y 20 Has., aprobado, chacras, viñas y forestación. Recibo valores varios. Tratar:

ESPEJO 271 - 4º PISO - OFICINA 9.

15|1|F|41595|16|1

## IMPORTANTE EMPRESA

NECESITA

**INGENIERO CIVIL O EN CONSTRUCCIONES**

CON EXPERIENCIA EN OBRAS

DIRIGIR CURRICULUM A:

**G. G. (21) Poste Restante Diario LOS ANDES**

15|1|F|41537|16|1

## IMPORTANTE EMPRESA NECESITA

**PERITO MERCANTIL** o bachiller con conocimientos contables básicos, para desarrollarlos en el área de procesamiento de datos.

**INMEJORABLES** condiciones de progreso.

Presentarse en: Avda. España 1248, 6to. Piso, Of. 78/79, hasta el día viernes 16 de Enero en horario de 8 a 12 y 16 a 20 horas.

14|1|F|41320|16|1

## BEDFORD 62

**Vendo o Permuto**

Motor grande - Carrocería metálica con Volquete. - AUTOMOTORES "SABLOI" S.R.L. - San Martín 285 G. Cruz - Mendoza.

16|1|F|37624|16|1

## VENDO MOTORES DIAR

42 H.P. y 18 H.P., excelente precio. Pedro del Castillo 4047 Villa Nueva - Teléfono 261363

16|1|F|41791|17|1

## NECESITO ALQUILAR CASA

En ciudad o alrededores, 3 dormitorios y dependencias, garantías a satisfacción. Belgrano 1298, Cdad., T. 215863.

16|1|F|41786|16|1

## FRUTA

RECIBO A CONSIGNACION Para vender en Feria - Por Mayor y menor - Se retira en Finca. - Tratar:

MEXICO 2815 - CIUDAD Frente Barrio Cano.

18|1|C|187|16|1

## Importante Empresa Constructora

Necesita Técnico Constructor o Maestro Mayor de Obra con experiencia en dirección de oficinas técnicas de obras.

Presentarse en Calle Monseñor Verdaguer 330 Mendoza, Ciudad. (Misma altura Avda. Costanera)

16|1|C|133|18|1

## LA CASA DEL FILTRO S.A.

FILTROS

JOSE V. ZAPATA 207 TEL. 245777-245960

## ORO

PLATA - PLATINO BRILLANTES

Compra - Venta por mayor y Menor. Mejor precio de plaza. Asoc. a COVEMPA - Sarmiento 50 - Local 5 - Mendoza.

7|1|C|849|16|1

## PARA INVERSORES

EXCELENTE INTERES, LIQUIDACION QUINCENAL. CAPITAL ASEGURADO. ABSOLUTA RESERVA. CONSULTAS TEL. 216980

16|1|C|283|16|1

## PAILA a VAPOR

VENDO

de 500 litros doble fondo de acero inoxidable.

**Motor Eléctrico**

Motormaq de 75 HP. 1.465 rpm. especial para bomba de profundidad. - GARIBALDI 17 - Tel. 246468. 16|1|C|287|16|1

## MEDACO S.A.C.I.I.A.M.

Notifica y convoca por este único medio a todo su personal de corta de ajo, que se encontraba suspendido, que debe presentarse a sus tareas habituales el DIA 16-1-76 en el horario de 7 a 12 y 16 a 19 horas en:

**Belgrano 913 - Las Heras. Bajo apercibimiento de Ley 20.744.**

15|1|F|41593|16|1

## ISIDORO GAZZOLA E HIJOS SACIAFI.

**PRODUCTOS VALLE DE ORO**

Informa a los señores Productores, Banca y Comercio de la zona de Rivadavia que el señor Segundo Domingo Suárez se desvinculó de nuestra compañía.

A partir de la fecha la firma Humberto Panella e Hijos de calle Güemes s/n. - Tel. 42593 - Rivadavia (Mza.), pasa a ser compradora exclusiva para esta firma.

14|1|F|15186|16|1|AD.

## Ladrillos

Ladrillones. Arena. Ripio. Hierro. Cemento, etc. Entrego a domicilio Precios Bajos. - Teléfono 226269.

14|1|F|37605|16|1

## Leña Aserrada

VENDO POR MAYOR A precios del año pasado

CERVANTES 2379 - GODOY CRUZ Tel. 226149 - Horario Comercio.

16|1|F|41707|21|1|A

## CUPE Fiat 1600

VENDO COMO NUEVA

José Federico Moreno 1518 Ciudad.

16|1|C|193|16|1

## ORO

COMPRAMOS POR MAYOR Y MENOR Desde $ 800 hasta $ 350

9 de Julio 1455 - Oficina 3 frente Arteta. 16|1|C|286|16|1

## CASA o GALPON NECESITAMOS

CUALQUIER TIPO, PARA ALQUILAR. DEBE ESTAR UBICADA A NO MAS DE 1.000 MTS. DE NUESTRO EDIFICIO.

**CASA DE TORNILLOS** EAG

UNICA DIRECCION: COSTANERA 908 - GILEN. (Entre Brasil y Morón.

## Vendo Reloj Taxi

Marca Nervex. Especial, nuevo. $ 10.000, colocado y tarifa actualizada - Facilidades. Tratar: Brondo.

**A. VILLANUEVA 591 - CIUDAD**

16|1|C|051|16|1

## DUEÑO VENDE DPTO. FRONTAL

Planta baja. - Bº Bombal. Ver y tratar:

H. YRIGOYEN 535 - Dpto. C. — CIUDAD — 16|1|C|156|16|1

## HIERRO DE CONSTRUCCION Nº 4,2 al 25

**OFERTA** Varilla Nº 10 $ 250.- Varilla Nº 12 $ 350.-

TENEMOS CEMENTO PORTLAND

CORRALON AVENIDA

San Martín 145 — Las Heras — Teléfono 216980

14|1|C|790|20|1

## ¡NO PINTE! DECORE SUS PAREDES

**"SALPICANDO"**

FRENTES, INTERIORES, PATIOS, MEDIANERAS

CONTRATA Y COLOCA:

**REVESTIMIENTOS CUYO**

San Martín 1672 - Local 21 - Telf. 259815

# GUIA PROFESIONAL

## MEDICOS

**Dr. OSCAR E. CAMINOS**
Clínica y Cirugía. Obesidad. Várices. Vejez. Enf. Venéreas. Impotencia. Mutuales. Sarmiento 777. Tel. 241768. De 11 a 13 y 17 a 21 horas. 9-1-F-Pte.

**Dr. RODRIGUEZ SAA**
CLINICA MEDICA
**Dra. RODRIGUEZ SAA**
PIEL - DEPILACION
Martínez de Rosas 2055 (entre Salpacha y Paraná). Teléf. 230063. 24|7|F|77882|Pte.

**Dr. MIGUEL ANGEL CHIRINO ZARATE**
Clínica. Enfermedades de la mujer. Prevención cáncer. Tratamientos Especializado extranjero. - Rioja 1856 - Tel. 250237. 13|12|C|510|16|1

**Dr. RODOLFO S. ESCOBAR**
CLINICO - CIRUJANO
Ap. Digestivo. Várices y Hemorroides. Paso de los Andes 520. Godoy Cruz. Mutuales c/turno. T. 225826. 1|10|F|Pte.|A.

**Dr. I. SCHERBOSKY**
Clínica - Especialista en enfermedades bronco pulmonares. Asma. Pedir turno, José F. Moreno 2760. Tel. 257402 y 258616. 5|10|F|96453|Pte.|A.

## APARATO DIGESTIVO

**Dr. OMAR MUSRI**
Atiende Mendoza: Sanatorio Policlínico Guaymallén - Tel. 218052. San Martín: Sanatorio Argentino. Rivadavia: Sanatorio Carrasco y Bertona 6|2|F|62272|Pte.

**Dr. LUIS CHRABALOWSKI**
Cirugía Aparato digestivo. Hígado. Vías biliares. Turnos. Jorge A. Calle 326. Tel. 214441. Ciudad. 6|5|F|Pte.|A

## VIAS URINARIAS

**Dr. MANUEL BIANCHI**
Riñón, vejiga, próstata y genitales. Esterilidad masculina. Turnos desde las 16 horas. Teléf. 256234. Agustín Alvarez 250. 4|6|F|66024|Pte.

**Dr. ALBERTO PABLO CORICA**
ESPECIALIZADO EN EE. UU.
Enfermedades vías urinarias. Adultos y niños. Colón 532. - Turnos: Teléfonos 240835 y 252553. 29|1|F|29090|Pte.

**Dr. IGNACIO J. ROMEO**
CIRUGIA VIAS URINARIAS
Cirugía general. Diariamente desde 17 horas. Pedir turno. República de Siria 325. Teléfono 292220. F|Pte.

**Dr. ALBERTO D. BEKERMAN**
ESPECIALIZADO EN EE. UU.
Cirugía, Riñón, Vejiga, Próstata, Genitales. Adultos, Niños. Esterilidad - 9 de Julio 1189, 2º "15". Turnos: 231915 - 242753. 7|1|C|880|7|2

## NUTRICION

**Dr. MINUCHIN**
Obesidad, Diabetes. Delgadez, Gota, Arteriesclerosis, Aparato digestivo. Turnos. Roca 20, Las Heras, Tel. 254402. Amigorena 80, Ciudad, Tel. 244777. 3|12|F|Pte.

## OBESIDAD

**Dr. ALBERTO SEVILLA**
Director de los Institutos Médicos de obesidad, asma y alergia de Mendoza, Córdoba y Buenos Aires. Obesidad y celulitis deformantes. Várices y hemorroides, tratamientos sin operación y sin dolor. Departamentos especializados: Asma, Alergia, Cardiología, Ginecología, Cirugía plástica y estética. Injertos de cabellos (Prof. Tomás Hughes y Edgardo Escobar). Avenida Colón 232. T. 290006 - 241440. Atendemos mutualizados. Horario de 7 a 12 y de 15 a 20 horas. 28|11|F|31160|Pte.

## GLANDULARES

**Dr. BEVEGNI**
De regreso, atiende nuevamente su consultorio, Boulogne Sur Mer 471, 2º piso. Turnos T. 246083 de 12.30 a 14 hs. 24|11|F|28890|Pte.

**Dr. MARIO R. LEVIN**
OBESIDAD
Director Centro Médico - Modelación Corporal Post Parto y Obesidad. Gimnasia modeladora. Masajes manuales y electrónicos. Baños a vapor individuales. Parafina reductora. Bronceado. Fisioterapia. San Martín 1464, G. Cruz, T. 246897 Se atienden todas las Mutuales. 31|8|F|87535|Pte.

## VARICES

**Dr. SPINETTA REGUERO**
Várices - Trat. no operatorio por electro fulguración. Cirugía Espec. España. Turnos: Junín 213. Barrio Bombal. Tel. 244111. Pte.

## PSIQUIATRAS

**Dr. RICARDO D. PIERRO**
MEDICO
Especialista en psiquiatría y psicología infantil. - 9 de Julio 1180. 6º P. Dpto. 2. Pedir hora T. 231919-258857. 2|1|F|38086|31|1

## ESPECIALISTAS EN SEÑORAS

**Dr. HUGO BRANDI ZAPATA**
**Dr. H. BRANDI**
Fertilidad matrimonial. Menopausia. Cirugía Ginecología. Partos. San Lorenzo 222. Turnos: 243286. Part. 960116 - 246502. 27|12|F|Pte.|A.

## ESPECIALISTAS EN CORAZON

**CARDIOLOGIA DE URGENCIA**
Atención permanente y electrocardiogramas a domicilio. - Teléfonos: 242417 - 249001. 6|1|C|709|4|2

## GARGANTA, NARIZ Y OIDO

**Dr. LUIS E. MONETTI**
10-12 - 18-21 horas, 9 de Julio 1050. Tel. 249323. Particular teléfono 246661. 31|12|F|Pte.

## CIRUGIA ESTETICA

**Dr. ENRIQUE VELASCO**
Cirugía estética, plástica reparadora. Lunes, miércoles y viernes, de 17 a 20 horas. Rioja 1153. Tel. 244806. 1|12|F|58682|Pte.

**Dr. HUGO SALOMON**
Unicamente Cirugía estética funcional de nariz. Clínica Godoy Cruz. Godoy Cruz 333. Teléfonos 215951 y 215952. Mutuales. 10|1|F|Pte.|D.

**Dr. J. SANANES**
Jefe de servicio Sala I Hospital Emilio Civit. Cirugía de nariz, mamas, adiposidades, injertos, quemados. Pedir turno, P. B. Palacios 1260 (Ituzaingó). T. 257319-251391. 7|3 F|Pte.|D

## ESPECIALISTAS DE LA PIEL

**Dr. ALBERTO J. GRINBERG**
Enfermedades de la piel. Alergia dermatológica. Horario: lunes a viernes, 17 a 21 hs. Sarmiento 777 Mendoza. 15|7|F|75872 Pte.

**ALBERTO TORRES CORTIJO**
Ex médico becario Univ. Madrid. Emilio Civit 43. 1er. Piso. Turnos de tarde al Tel. 255760. 21|11|F|Pte.

## OCULISTAS

**Dr. ZALDIVAR**
**Dra. MISTELI**
Nueva dirección: Av. Emilio Civit 685. Ciudad. Tels. 257000 - 257100
14|1|F|Pte

**Dr. ALVAREZ NOQUE**
SOLICITAR TURNO
Enfermedades y cirugía de ojos. Mitre 896 - Tels.: 241805 - 241324 - 241443. 4|6|F|Pte.

## ASMA Y ALERGIA

**INSTITUTO DE ALERGIA**
Dr. Marcos Hugo Victoria
Dr. Carlos Segura Villanueva
9 DE JULIO 1050 - 5º PISO
Dpto. 50 - TELS. 251937-249392
4|9|F|97727|Pte.-A

## ODONTOLOGIA

**VICTOR M. PICCIONE**
Doctor en odontología. Cirugía de boca y huesos de la cara. Martes y jueves, Sanatorio Policlínico de Cuyo. Tel. 243000. Part. 255547. 1|2|F|Pte.

## BIOQUIMICOS

LABORATORIO ANALISIS CLINICOS - ESPECIALIDADES
**Dra. MIRA PIENIEK**
**Dra. CRISTINA CAMPOY**
— MUTUALES —
RIOJA 1856 - TELEFONO 250237
16|1|C|563|12|2

## PARTERAS

**ESTHER C. DE SANANES**
Partera nacional. Diariamente de 10 a 20 hs. Solicitar turno. Pedro B. Palacios 1260 (Ituzaingó) entre Catamarca y Lavalle. Teléfs. 257319 y 251391. 7|4|F|Pte.|D.

**CELINA E. M. DE ARNEDO**
PARTERA NACIONAL
Catamarca 585, Ciudad, T. 242388. Pedir turno. 29|F|99490|Pte.

**J. DELIA SANCHEZ GOMEZ**
OBSTETRICA NACIONAL
Atiende de 15 a 17 horas, menos sáb. Rivadavia 634. Tel. 241019. 6|12|F|Pte.

**LIDIA M. de CUARTAS**
PARTERA
25 de Mayo 770, Mendoza, Teléfono 247223. 11|10|F|Pte.

## REUMATISMO

**Dr. RICARDO BARCENILLA**
Rivadavia 578 - Planta Baja - Dpto. 5 - Ciudad. - Turnos 17 a 20,30 hs. - Teléfonos 292020 - 221910 27|2|F|Pte.

**Dr. MANUEL MENA**
Reumatólogo - Enfermedades de columna vertebral, brazos doloridos, ciática. Atiende de 15 a 20 hs. Buenos Aires 226. Lunes a sábados. 20|3|F|Pte.

**Dr. JULIO F. SANCHEZ**
Doctor en medicina (Esp. en Europa). Reumatología, ortopedia y traumatología. Rivadavia 141, Tel. 291994. 2|11|F|23600|Pte.

**CENTRO REUMATOLOGIA**
Infanta M. de San Martín 56, 4º P. (detrás Correo Central). - Turno tarde - Tel. 240917. - Mtuales. 14|1|F|41196|Pte.

## PEDICUROS

**CASA SCHOLL**
Comunica a su distinguida clientela y amigos que nuestra casa cerrará por vacaciones desde el 14/1 hasta el 25/1/76. Montevideo 27, Mendoza - Tel. 248200. 27|8|F|Pte.|A

# AVISOS CLASIFICADOS

### Compra y Venta de Propiedades

**A MOLL** Inmobiliaria compra casas, departamentos, lotes, etc. Operaciones inmediatas, garantidas. Gutiérrez 567. Teléf. 214266 - 250524. 22|9|F|85420|Pte.

**A PROPIETARIO** compramos urgente, finca para industrial a radicarse en Mendoza, hasta 20 hectáreas plena producción, zona este. Inmejorable oferta y forma de pago. T. 244790. 15|1|F|41588|17|1

**A - FINCA:** vendemos, zona Este, t|28 has., 25 has. de espaldero, 2 has. de parral, 2 pozos electrificados 10" c|salida de 8" y 3"x6". 1 tractor Fiat 400 con implementos, 2 animales, etc. Producción: 5.000 qq. Con o sin cosecha. Contado y facilidades. Inf.: C. E. Barrera Oro. Mitre 1378. Ciudad. 16|1|F|41797|16|1

**A-LOTE** en ciudad 10 x 40 t|los servicios. T. pesos 55.000.000 m/n. Contado y facilidades. Llave: C. E. Barrera Oro. Mitre 1378 Cdad. 16|1|F|41796|16|1

**A INVERSIONISTAS** chilenos... ofrecemos regia residencia antisísmica a estrenar, 6 dormitorios en dos plantas divisibles, con entradas independientes, gran categoría a 100 mts. Ruta Panamericana, Godoy Cruz. Infórmese Inmobiliaria Francisca. - España 1057 3er. Piso, Oficina 14. Teléfono 249762 - Mendoza. 16|1|C|294|17|1

**A COMPRO** casa lote al contado, San Martín Sur 1107, Godoy Cruz Teléfono 225842. 16|1|F|37631|30|1

**A PROPIETARIO** compro urgente hoy mismo, Chalet antisísmico, Ciudad, G. Cruz, La Puntilla, Chacras de Coria, Benegas. Gran contado. Total hasta 200 millones. 3 dormitorios, jardín. Tel. 244790. 13|1|F|41249|16|1

**A ESTRENAR** prácticamente, antisísmica, ciudad, living, 3 dormitorios, baño principal, escritorio amplio con baño, cochera, $ 250.000.000. Lavalle 18. Tel. 253115. 16|1|C|268|16|1

**A PROPIETARIO** compro casa o departamento. Lavalle 18. Teléf. 253115. 16|1|C|268|16|1

**A $ 230.000.000,** antisísmica, impecable, 5ª sección, living comedor, cocina comedor, 2 dormitorios, dependencias servicio. Lavalle 18. Tel. 253115. 16|1|C|268|16|1

**A INVERSORES:** 90 has. vendo, Lavalle, 6 kms. plaza, buena tierra, inmejorable ubicación, p|total $ 500.000, c|facilidades y recibo permutas. Escucho ofertas: Cnel. Plaza 509. Ciudad. 16|1|C|256|16|1

**A PROPIETARIO** compro lote, 6ª sección, 400 m2., gran contado y corto plazo, consúltenos, se convencerá. Cnel. Plaza 509. Ciudad. 16|1|C|256|16|1

**A $ 600.000 T|$ 1.200.000** casa interna, Ciudad. Amplio l|comedor, c|estufa hogar, 3 dormitorios, c|placares, c|comedor, c|artefactos, amplio patio. Provivienda - Perú 1214. 16|1|F|41715|16|1

**¡ATENCION!** Vendemos casa s|Av. San Martín, Las Heras, escritorio, living comedor, 3 dormitorios, baño, despensa, cocina comedor, garaje, etc., amplio patio, sup. total 400 m2., sup. cub. 130 m2. T|$ 170.000.000 m$n ctdo. y facilidades. Se recibe casa 2 a 3 dormitorios, Bº Trapiche Bº Bancario, dif. a convenir. C. E. Barrera Oro. Mitre 1378. Cdad. 16|1|F|41799|16|1

**ANTISISMICA** 2 dormitorios, dependencias, Las Heras. Total 40.000.000. Contado 50 % José Federico Moreno 1575. 15|1|F|41551|16|1

**ANTISISMICA** 5ta. Sección sobre Aristides Villanueva, 2 dormitorios, dependencias, pieza y baño de servicio. Total 230.000.000. Anticipo 50%. José Federico Moreno 1575. 151|F|41547|16|1

**ANTISISMICA,** chiche, 2 dormitorios, dependencias, 550.000 y facilidades, otra mixta, amplia, ciudad. Mitre 521. Oficina 02, Subsuelo. 16|1|C|271|16|1

**ANTISISMICA,** calle Córdoba, Ciudad, 3 dormitorios, dependencias, vendo total $ 2.100.000. Recibo automóvil. Salta 1743. 16|1|C|260|161

**ANTISISMICA,** living comedor amplio, piso mármol, cocina comedor, 3 dormitorios, entrada vehículos, patio, terraza, pesos 120.000.000. Lavalle 18. Teléfono 253115. 16|1|C|268|16|1

**AMPLIA** casa corte antiguo, nueve ambientes, estado excelente, teléfono, sótano, metros San Martín, ciudad. Recibo ofertas. 255034. 16|1|C|192|16|1

**APROVECHE** Dpto. frontal nuevo céntrico total. 65.000.000. Emilio Civit 75. 16|1|C|188|16|1

**APROVECHE.** Vendo local p|escritorio Galería Rez Masud-Ogalde: A. Maure 519 Mza. 16|1|C|198|16|1

**ANTISISMICA** muy buena, pleno centro Villa Nueva, 4 dormitorios, consultorio médico demás dependencias, teléfono. Vende Inmobiliaria Francisca. Contado y facilidades. Convenir España 1057, 3er. Piso, Oficina 14. - Teléfono 249762 - Mendoza. 16|1|C|294|17|1

**ANTISISMICA** 1 planta Bº Parque, 3 dormitorios y dependencias. - Vende Sociam Inmobiliaria. San Martín Sur 80, Godoy Cruz. 16|1|F|37652|16|1

**BODEGA,** 5.000.000 lts., lista para elaborar. Recibo vino. Sin intermediarios. Rivadavia 239. - Tel. 245465 Sr. Molina. 12|1|C|970|16|1

**Bº AERONAUTICO:** casa material, 2 dormitorios, dependencias instaladas, recién pintada. Total: $ 58.000.000. Facilidades. Urquiza 127. Oficina 12. 16|1|C|272|16|1

**Bº CANO** 2 dormitorios $ 65.000 vendo. Don Bosco 286. 16|1|C|275|16|1

**COMPRO** hoy mismo, urgente, chalet, 3 dormitorios, jardín, Ciudad, G. Cruz, Chacras de Coria, La Puntilla, Benegas, Luján, gran contado. Total hasta $ 220.000.000. T. 244790. 15|1|F|41585|17|1

**COMPRO** casas, departamentos a particulares para numerosos pedidos, buenos anticipos. - José Federico Moreno 1575. Teléfono 215961. 13|1|F|41101|18|1

**CASA** compramos en Luján, mínimo 3 dormitorios, garaje y demás comodidades. J. F. Moreno 840. T. 245934. 15|1|C|989|16|1

**CASA** 2 dormitorios, dependencias, Ciudad. Total 75.000.000. Anticipo 50 %. José Federico Moreno 1575. 15|1|F|41549|16|1

**CENTRO,** departamento 2 dormitorios, cochera, baulera, vendo. Don Bosco 286. 16|1|C|275|16|1

**CARMONA** Hermanos vende fincas en Maipú, 6 has. olivos y viñas, 17 kms. asfaltado, agua y pozo 6", casa, luz eléctrica y cosecha, agua dulce y cristalina, ideal para piscina $ 1.450.000. Otra similar 5 has. olivos y 1 ha. uvas tintas $ 1.200.000 y 4 has. tomate, con casa, agua y pozo electrificado $ 700.000. Perú 1132. Tel. 216448 y 256498. 16|1|C|259|16|1

**COMPRO** casa departamento preferible Guaymallén, operación inmediata a propietario 261973. 16|1|F|41764|16|1

**COMPRO** finca a propietario con o sin viñedo. Tel. 261973. 16|1|F|41763|16|1

**CON** 50 % vendo permuto mercadito con casa esquina trabajando muy bien; agua, luz, colectivos, gran oportunidad, escucho ofertas. Juárez. Tel. 262650. Libertad 885 - Villa Nueva. 16|1|F|14981|16|1|D

**CON $ 400.000** linda finquita 5 hect. amplia casa galpón, herramientas, animal, agua abundante. - Frente a 2 calles. Escucho ofertas, permuto. Juárez. T. 262650. Libertad 885 - Villa Nueva. 16|1|F|14982|16|1|D

**CON $ 50.000** lote interno 1 habitación, año en construcción en Pedro Molina. Véalo, escucho ofertas Juárez. Tel. 262650. Libertad 885 - Villa Nueva. 16|1|F|14980|16|1|D

**COMPRAMOS** Dpto. Godoy Cruz, Villa Nueva, pago contado urgente. 221252. 16|1|C|278|16|1

**COMPRO** lote en Potrerillos forestado, agua y luz, pago contado. Llamar Tel. 257614. Sr. Rodríguez 16|1|C|280|18|1

**CHALECITO** antisísmico, sexta sección, vendo. 3 dormitorios, dependencias, cocheras, jardín, teléfono. Total 200.000.000. Facilidades. Corrientes 148. Teléfono 255993. 16|1|T|1557|16|1

**DEPARTAMENTO** 3 dormitorios, living, planta baja, facilidades. Guarna. Olascoaga 389, Cdad. 14|1|C|682|16|1

**DORREGO** inmejorable zona, amplio fondo, moderna dos plantas, todos los servicios, teléfono, etc. PRAFASE SRL Propiedades. Rufino Ortega 100 Teléfono 247199. 13|1|F|41118|17|1

**DEPTO.** pleno centro, dos ambientes, vendo. Tratar Espejo 89 - 4º B, de 9 a 12. 15|1|C|963|17|1

**DUEÑO** vende antisísmica, recibo automotor. Facilidades. - Godoy 80, Las Heras. 15|1|C|901|17|1

**DUEÑO** vende regia casa 4 dormitorios, entrada camiones 12x30. Famatina 50. Barrio Escorihuela. Gilén. 16|1|F|41800|16|1

**DEPARTAMENTO,** total 900.000, facilidades. Avenida San Martín, amplísimos ambientes. Federico Moreno 1819. 16|1|C|241|16|1

**DEPARTAMENTOS** dos vendo calle, San Martín límite ciudad. Las Heras. Facilidades 261973. 16|1|F|41767|16|1

**EN PEDREGAL:** calle Serpa, 3½ hectáreas viña, olivos y chacra, plena producción, total con cosechas $ 1.550.000. Facilidades. (Luz, agua, gran oportunidad). Chile 4626. Villa Nueva. 16|1|C|267|16|1

**FINCA** compro urgente, operación inmediata. Consúltenos. Se convencerá. Cnel. Plaza 509. Ciudad. 16|1|C|256|16|1

**FINQUITA** 5 Has., a metros Avda. Panamericana Fray Luis Beltrán. Vendo Tel. 261973. 16|1|F|41766|16|1

**FINQUITA** 2 Has. Coquimbito, viña frutales casa pozo vendo Tel. 261973. 16|1|F|41765|16|1

**LOTE** 5ª Sección 1.000 m2. Total 280.000.000. Propietario. Teléfono 293099. 11|1|C|048|17|1

**LOTE** 370 mts. c|agua, luz, permuto por coche. Tratar Pedernera 2495, Bº San Ignacio. 15|1|C|185|186|16|1|AD

**PERMUTO** casa con negocio almacén, verdulería, etc.., ideal mercadito, por casa 3 dormitorios, comedor, cocina, depend. - Ver y tratar Tomás Guido 2701 a 20 mts. terminal 5-6. 16|1|C|860|18|1

**SOBERBIA** antisísmica, finas terminaciones, servicios, artefactos, teléfono, jardín, parquesito interior. Alquiler $ 20.000. Urquiza 127. Oficina 12. 16|1|C|272|16|1

**SR. PROPIETARIO:** Urgente compro casa en 5ª, 6ª sección, o Godoy Cruz, hasta 350 millones, casi al contado. Acosta. Tel. 218312. 16|1|C|243|16|1

**SOBRE** calle Jujuy casa antisísmica, ideal para médico, 3 dormitorios con placard, living-comedor, baño instalado, cocina comedor, consultorio, sala espera, garaje, pieza, baño servicio. Pesos 12.000. Jujuy 123 Ciudad. 16|1|C|229|16|1

**VENDO** local chico en propiedad entrada, galería. Gral. Paz. San Martín 1608. Actualmente joyería Danesha. 15|1|C|982|16|1

**VENDO** lote Villa Nueva recibimos ofertas. - Malvinas Argentinas 2552 Bº Sarmiento, Gilén. Teléfono 262211. 16|1|C|190|16|1

**VENDO** lote esquina en San José oportunidad. Güemes 302. San José. 16|1|T|01546|16|1

**VILLA NUEVA** calle Godoy Cruz casa antisísmica, vendo facilidades 261973. 16|1|F|41768|16|1

**VENDO** casa con terreno esquina en Costanera, recibo Falcon 73 en adelante. Tratar Nicolás Avellaneda 365. Ciudad. Tel. 259740. 16|1|C|292|17|1

**VENDO** o permuto casa 1ª categoría, en Barrio Residencial céntrico de Mendoza, amplias comodidades, por similar en Capital Federal. Informes Rioja 510 Ciudad. 16|1|F|14976|17|1|D

**2 HAS.** 6.000 metros Luzuriaga p|Carril Sarmiento, vendo muy barato, facilidades. San Martín 2214 Teléfono 255147. 16|1|C|279|16|1

**3 Has.** para chacra con plantación, pozo electrificado y derecho de agua con casa de material, recibo vehículo. Zeballos Chacabuco 50 - Ciudad. 16|1|C|148|16|1

**56 Has.** en Pareditas para plantación con dos perforaciones, 1 casa patronal de primera, 2 casas para caseros, 2 galpones, 2 tractores y herramientas varias. Zeballos. Chacabuco 50 Cdad. 16|1|C|148|16|1

### Compra y Venta de Negocios en General

**A NEGOCIO** de electricidad vendemos, céntrico, mercadería precio factura, bajo alquiler, excelente venta contado, etc. t|$ 150.000.000 ½. Cdo. y facilidades. Recibimos casa, lote, auto mediano. Inf: C. E. Barrera Oro. Mitre 1378. Ciudad. 16|1|F|41798|16|1

**A-RASTROJERO** 73, vendo con trabajo efectivo. Ganancia mensual $ 36.000. Italia 1741. Trapiche. 16|1|C|285|16|1

**POR** no poder atender mi magnífico negocio de boite con propiedad, trabajando, vendo o permuto por casa, finca o salón céntrico. Diferencia a convenir. Murialdo esq. Echeverría 4509 - Villa Nueva. 16|1|C|160|16|1

**VENDO** negocio lucrativo. Llamar Teléf. 225638 de 16 a 21. 15|1|F|37616|16|1

### Compra y Venta de Muebles

**A. BENTURINO** Tel. 244335-248730 ofrezca muebles, antigüedades, artículos en general. Colón 669 3|3|Pte

**A SELLA.** Tel. 247447 - Martillero. Tiburcio Benegas 776, ofrezca muebles, artículos hogar, máquinas usadas; dinero en el acto. 11|2|F|6972|Pte

**A. AMITRANO** - Martillero. Teléfono 247711 Aristides Villanueva 332, ofrezca muebles, antigüedades, maquinarias artículos generales. Pagamos mejor. Anticipamos dinero. 9|6|F|2325|Pte

**A. FABRICANTE** sigue entregando oferta enero, finos dormitorios, comedores, living, toda mitad precio. Créditos al acto. Confraternidad Ferroviaria 579, Ciudad. (Por Videla Castillo al 3100) Teléf. 230132 Micro 4. 9|1|C|307|18|1

**ANTIGUEDADES** muebles, cosas nuevas y viejas en general. Salpacha 412. Ciudad. 19|12|C|118|21|1

**VENDO** dormitorio inglés, otro dormitorio moderno, nuevos. - Rufino Ortega 420 - Ciudad. 16|1|C|215|17|1

### Compra y Venta de Automotores y Cubiertas

**A - VENDEMOS** - permutamos cien unidades: Automóviles, Pick-ups, Estancieras, Omnibus, Camiones diesel, naftero, volcadores, ruteros, Acoplados, Balancines, Tractores. Todas las marcas y modelos, para distintas necesidades y posibilidades. Visite gigantesca exposición. "Miguel Angel Riccieri Automotores". San Luis 540. 13|1|C|535|24|1

**A PICK-UP** Chevrolet "Brava" 1974, nueva, vende: Pecas Automotores - Buenos Aires 344. 15|1|F|41579|15|1

**A RENAULT** 4-L, 1966, buen estado, vende: Pecas Automotores Buenos Aires 344. 15|1|F|41581|16|1

**A RAMBLER** Ambassador 1965, precio total contado $ 120.000, vende: Pecas Automotores. Buenos Aires 344. 15|1|F|41583|16|1

**A GARIBALDI** y Costanera: F-100 diesel 75; Renault 6 75 0 Km.; Renault 12 72; 128 72; Fiat 1500 66; Multicarga 73; Torino 72; camioneta Peugeot 69. Impecables. 16|1|C|167|16|1

**A URGENTE** líquido Chevrolet 400 74 - 20.000 kms. Peugeot 404 - 69 escucho oferta contado. Santa Fe 818 - Mendoza. 16|1|C|145|16|1|D

**A PARTICULAR** vendo Mehari Jeep Citroen 71 impecable. Luzuriaga 794. 16|1|C|147|17|1

**A ESTANCIERA** 61, 55.000 y cuotas Godoy Cruz y Avellaneda, Villa Nueva. 16|1|F|41605|16|1

**A CAMIONETA** Chevrolet 66, impecable, vendo o permuto. Godoy Cruz y Avellaneda, Villa Nueva. 16|1|F|41607|16|1

**A CITROEN** 69, vendo o permuto Godoy Cruz y Avellaneda, Villa Nueva. 16|1|F|41606|16|1

**A RASTROJERO** 61, vendo o permuto. Godoy Cruz y Avellaneda - Villa Nueva. 16|1|F|41608|16|1

**A MOTONETA** Siambreta 125 de lujo, 15.000 contado. Godoy Cruz y Avellaneda, Villa Nueva. 16|1|F|41604|16|1

**A JEEP** 62 Petitero, 48.000 y cuotas. Godoy Cruz y Avellaneda. Villa Nueva. 16|1|F|41603|16|1

**A JEEP** 66, carrozado, 55.000 y cuotas. Godoy Cruz y Avellaneda, Villa Nueva. 16|1|F|41602|16|1

**A JEEP** 58, carrozado, vendo o permuto. Godoy Cruz y Avellaneda, Villa Nueva. 16|1|F|41601|16|1

**A-DIAZ MANCUSO** vende, permuta, financia, cupé Torino 72, cupé Chevy 71, Chevrolet 69, cupé Torino 68. Godoy Cruz y Avellaneda, Villa Nueva. 16|1|F|41609|16|1

**AL CONTADO** compro autos medianos y chicos, patente Mendoza, modelo 70 en adelante. José Vicente Zapata 236, Mza. 10|1|F|40648|20|1

**AUTOMOVILES** compro, modelo 60 en adelante, pago contado. San Miguel 1885. Las Heras. 7|1|C|954|16|1

**AMI 8** 1971, buen estado, vendo San Martín Sur 80, Godoy Cruz. 221087. 15|1|F|37618|16|1

**AMI-8,** 73 flamante vendo o permuto, Lavalle 333, ciudad. 15|1|C|011|16|1

**AMI-8** 72 a toda prueba, 48.000 Kms. reales, color amarillo, permuto, financio. Olegario V. Andrade 641, ciudad. 15|1|C|007|16|1

**ATENCION** particular vendo Peugeot 404 mod. 1965 contado. Chaco 3252 Cdad. 6ta. Sección. 16|1|C|248|17|1

**AMI 8** vendo Circulo 15 cuotas. Teléfono 254037. 16|1|C|162|17|1

**AUTOMOVIL** Fiat 600/1969 impecable. Vendo. Godoy Cruz Cruz 790. San José. 16|1|C|218|16|1

**AUTOMOVIL** Fiat 1600/1971 p/condiciones. Vendo. Recibiría permu. Godoy Cruz 790. San José. 16|1|C|218|16|1

**AUTOMOVIL** Renault R12 1972 vendo, recibiría permuta. Godoy Cruz 790. San José. 16|1|C|218|16|1

**AUTOMOVIL** Willys 1942, 4 puertas. Vendo - Permuto. Facilidades. Don Bosco 40. 16|1|C|209|17|1

**BEDFORD** 61, c|motor 65, c|volquete, vendo, Benavente 4457, Villa Nueva, Tel. 261155. 16|1|F|41618|17|1

**COMPRAMOS** automoviles, camiones, pick-ups, tractores, máquinas viales. Cualquier marca, modelo, estado. "Riccieri", San Luis 540. 15|1|C|030|24|1

**COMPRO** unidades usadas, modelo 62 en adelante Buenos Aires Nº 344. Mza. 1|10|F|31470|Pte

**COMPRO** automóviles y camionetas, pago contado. Recibo en consignación operación garantida. San Martín 1192. Las Heras. 14|1|C|790|20|1

**COMPRO** camión modelo 70-73, pago contado, ofrecer: Arenales y Echevarría 1313, Villa Nueva. 15|1|F|14972|16|1|D

**CUPE** Unión 63 impecable vendo, permuto, San Martín 3420 Cdad. 16|1|T|01556|16|1

**

**MADERA PUNTALES PARA CONSTRUCCION**
De varias medidas, a menos del costo - Cervantes 2379 Godoy Cruz - Tel. 226149. Horario Comercio
16|1|F|41703|21|1|A

**ORO**
MONEDAS ANTIGUAS $ 780. O.F. PRECIOS ESPECIALES A COMERCIANTES.
COVEMPA — Leandro Alem 172.
15|1|C|994|17|1

**CHAPA DE ACERO INOXIDABLE**
**CRISOLES y ARENAS REVESTIDAS**
**SODA CAUSTICA**
**PITTSBURGH S.A.C.I.F.I.**
AYACUCHO 666 - TEL. 258625 - 258634 - MENDOZA
16|1|F|41720|16|1

**ARROZ BLUE BONNET**
**5/0 - Primera Calidad**
SUELTO EN BOLSAS DE 10 Y 25 KGS. $ 17
VIDELA CASTILLO 2377 - CIUDAD - TEL. 218250

**OFERTAS** Hasta el día 20 de enero de 1976
UNICAMENTE CONTADO

| | | |
|---|---|---|
| CONDUCTORES ELECTRICOS DE 2 x 1½ bajo plástico x metro | $ | 18.- |
| CABLE PARA PLANCHA de 2 x 50 x metro | $ | 18.- |
| MANGUERAS GOMA PAMPA de 1" x metro | $ | 185.- |
| CERRADURAS ELABORAMET de embutir Nº 7-65 mm. c/u. | $ | 150.- |
| TELA GALLINERO de 0,19 x 1''' x metro | $ | 51.- |
| CADENAS PATENTE Nº 90 en adelante x kg. | $ | 130.- |
| ASIENTOS PLASTICOS INODORO FUNDIMETAL c/u. | $ | 220.- |
| HIERRO DEL 10 c/barra de 12 mts. c/u. | $ | 275.- |
| OLLA ALUMINIO MANON de 50 litros c/u. | $ | 1.800 |
| DEPOSITO IDEAL de 16 lts. común c/u. | $ | 2.250 |

Y como siempre 6.000 artículos en herramientas nacionales e importadas; aluminio; acero inoxidable; azadas; picos; telas artísticas y demás imposible detallar en las Secciones de Ferretería; Sanitarios. Electricidad, Bazar y Materiales para la construcción.
Línea completa **Supercauch** para distintos trabajos en carrocerías y techos, incluso aislación térmica. Asesoramiento y aplicación.
**JOSE BUZIO Ltda.**
14|1|C|774|19|1|A

**FIBROCEMENTO**
Tanques, Depositos y caños

**HIERRO**
Para la construcción 4,2-6, 8 y 10

**TECHADOS ASFALTICOS**
Lana de Vidrio Emulsión Cola

**MOTORES Listen**

PRECIOS ESPECIALES A REVENDEDORES Y EMPRESAS CONSTRUCTORAS
**SOMECA sa**
SOCIEDAD MENDOCINA DE CALES Y AFINES
URQUIZA 357 - TEL. 250158 MENDOZA
MAGICO

**Madera p/Parral, Viña o Alambrado**
Canela misionera y algarrobo - Liquido a precio incompetible. Dispongo 8.500 palos.
CERVANTES 2379 - GODOY CRUZ - TEL. 226149
Horario Comercio.
16|1|F|41711|21|1|A

**Casa de Categoría en Alquiler**
NECESITAMOS, Barrio Cívico y/o alrededores - Mínimo 4 habitaciones, amplio living-comedor y dependencias. Amplias garantías. - Llamar Tel. 290875 - 222108.
16|1|C|149|18|1

**DURAZNOS**
VENDO AL BULTO
Cristalino y Sims Cling tardío. 8 Has., San Carlos. Inf. carril Luján 2634 o T. 257943.
15|1|C|926|16|1

VENDO CASCO
FIAT 125 (Chocado)
Y Cupé Fiat 1600, mod. 71-72
Pellegrini 500 - Teléfono 2042
TUNUYAN
15|1|F|41461|16|1

**COMPRO MUEBLES**
COMPRO O ANTICIPO DINERO POR SUS MUEBLES Y VARIOS
REMATAMOS ESTE DOMINGO
TELEFONO 247447
T. BENEGAS 776
REMATES SELLA
12|1|F|40887|16|1

**Importante Empresa Necesita**
EMPLEADO ADMINISTRATIVO, edad hasta 25 años, estudios secundarios. Servicio militar cumplido. Presentarse Barcala 175, Mza., de 10 a 12 y 18 a 20 hs. Día 16/1/76.
16|1|C|895|16|1

**REPRESENTANTE**
Con asiento en CIUDAD MENDOZA para industria de papel y cartón de envases para confiterías, panaderías, pizzerías, bomboneríes, rotiserías, fábricas de pastas, etc.
SE REQUIERE:
1) Vinculación con negocios del ramo.
2) Referencias comerciales
ALVAREZ JONTE 4125 — CAPITAL FEDERAL
14|1|F|41359|16|1

**RIVADAVIA:** Importante concesionaria de tractores e implementos
**NECESITA VENDEDOR**
Con experiencia, buena remuneración. Sarmiento y M. Moreno. Horario de Comercio, Rivadavia, Mendoza.
15|F|41457|16|1

**CEMENTO**
Entrega inmediata. Ventas por mayor y menor. Descuentos a revendedores.
Bandera de los Andes 3675 - Villa Nueva - Tel. 260555
15|1|F|41401|19|1

BODEGAS Y VIÑEDOS **GIOL**
NECESITA
Oficiales Ajustadores
Mecánicos para maquinarias de Bodega
Oficiales Torneros
Presentarse en Gerencia de Personal
Calle Juan Giol 40 - Gutiérrez - Maipú - Mendoza
16|1|F|41701|17|1

**FIAT 125**
CUPE CON 49.000 Kms.
VENDO
Permuto mayor o menor precio. San Martín 1192 — Las Heras
14|1|C|790|20|1

**NECESITO ALQUILAR**
Casa en Luján con opción a compra, de 3 dormitorios, garaje y demás comodidades. José Federico Moreno 840 - Tel. 245934.
15|1|C|989|16|1

**Tractor John Deere**
Viñatero - Modelo 445
Perfecto estado, con implementos. Ver: LOS PORTEÑOS
Calle Vicente López s/n. - Santa Blanca - Fray Luis Beltrán.
16|1|F|41749|16|1

**ORO**
Compramos Mejor Precio
A PARTICULARES Y COMERCIANTES
GALERIA TONSA - LOCAL A-14
10|11|F|25526|Pte

**A PARTICULAR ALQUILO**
Casa 2 dormitorios y dependencias Pref. Godoy Cruz.
Hasta $ 10.000 mensuales.
Tel. 245600 - Sr Mariel.
16|1|C|184|16|1

**DE ROSARIO A MENDOZA**
Disponemos cargas todo el Año "Transporte PUEYRREDON"
Sucre 760 - TE. 32129 - Rosario (SANTA FE)
14|1|C|712|19|1-D

CAMIONETA
**DODGE DIESEL**
MOD. 1971 - VENDO
ESPAÑA 4795 - VILLA NUEVA
Guaymallén - Mendoza
16|1|F|41779|16|1

**Fábrica de Muebles Necesita Chofer**
— Con Referencias —
PELLEGRINI Nº 287 - SAN JOSE GUAYMALLEN
16|1|C|189|16|1

**Usted y Su Auto Valen $ 30.000 Mensuales**
SI USTED NO LOS GANA VEANOS.
A. VILLANUEVA 244
UNICAMENTE DE 10 a 12 Hs.
16|1|C|081|16|1

**ELECTRA S.A.**
NECESITA OFICIALES
TORNEROS Y AJUSTADORES
BESARES 105 - TELEFONO 960322
Chacras de Coria - Luján - Mendoza.
16|1|F|41758|16|1

CUPE
**TORINO 380**
Mod. 1973 - ¡Unica!
Vendo Contado Hoy
Tratar: Av. España 1585 Mendoza
16|1|C|214|16|1

**SAN MARTIN**
Poseo lote en esquina. Permuto por auto chico.
Arjonillas 584 - S. Martín Mendoza
16|1|F|41778|16|1

**OFICIAL CHAPISTA**
NECESITA
"Salvador Iúdica S. A." Chuquisaca 555 - G. Cruz Mendoza
15|1|F|41529|18|1

**ORO**
COMPRA - VENTA
A inversores, comerciantes y particulares Absoluta reserva. 18 K., moneda, oro bajo, San Martín 1027 - Local 70 - Galerías Plazza - Mendoza.
12|1|C|045|16|1

**VICIA**
Optima calidad - Inoculante
Cebada - Avena
Isidro Peña y Cía. SRL
PERITO MORENO 1697
Godoy Cruz
Teléfonos 220115 - 220005
16|1|C|195|22|1

**CITROËN LE CONVIENE MAS!**
CONCESIONARIO OFICIAL
**ALFREDO GRISPO e hijos sacifa**
AHORA EN SUS DOS DIRECCIONES:
● VICENTE LOPEZ 443 - (Por SALTA al 800) - TEL. 247327 - MZA.
● COLON 157 - TEL. 240505 - MZA.
MAGICO

# AVISOS CLASIFICADOS

(Viene de la Pág. anterior)

## Compra y Venta de Automotores y Cubiertas

**VENDO** Torino mod. 1968 y Fiat 1.00 mod. 1968. Tratar 25 de Mayo 571, Dorrego - Guaymallén.
16|1|C|042|17|1

**VENDO** tapa de baúl Dodge Polara o GTX $ 4.000 nueva. Perito Moreno 1165. Godoy Cruz.
16|1|T|01539|16|1|D

**VENDO** camioneta Peugeot modelo 70 única por su estado con cúpula de fábrica. Ver y tratar: Jorge A. Calle 340 Mendoza.
16|1|T|015551|17|1

**VENDO** Peugeot mod. 61, recién reparado, estado general muy bueno. Emilio Jofré 297, Cdad.
16|1|C|269|17|1

**VENDO** camión Ford 1969, con volquete, buen estado o permuto por taxi gasolero. Manuel A Saez 1123, Guaymallén.
1|1|C|282|1|1

**VENDO** camioneta Chevrolet 1961 particular sin intermediarios. Tratar: Rioja 1165 (playa) Cdad.
16|1|C|296|16|1

**VENDO** Coronado 68, Estanciera 60, Gordini 68 en perfecto estado, permuto por casa o lote quinta. Soler 45, Godoy Cruz. Tel. 226303.
16|1|F|37564|16|1

**ZANELLA** 125-73, vendo, Benavente 4457, Villa Nueva, T. 261155.
16|1|F|41620|17|1

**4-L 67** vendo, permuto jeep largo. San Martín 2470, Las Heras.
15|1|C|863|16|1

## VENTAS VARIAS

**A PRECIOS** increíbles, estanterías Morwin, mostradores, vitrinas. Amplias facilidades) Alto S. R. L. San Martín 520, G. Cruz. Teléfono 220308. Mendoza. Agencia Luján: Balcarce Nº 188.
19|9|F|92563|Pte.

**A TRAJES**, vestidos, pantalones, camas, colchones. San Lorenzo 1797, Barrio Sarmiento. Guaymallén.
10|1|C|705|18|1

**AHORA** estanterías metálicas, vitrinas, mostradores carniceros, negocios, exhibidores, muebles comercial. San Martín 2614, facilidades pago.
15|1|C|133|4|16|1

**ATENCION** vendo Election reloj y malla oro, particular, Chaco 3252, Cdad. 6ª Sec.
10|1|C|248|17|1

**ANTIGUEDADES** vendo - compro - permuto, sillones Berger, escritorios, apliques, Dresoir, reloj, pared adornos. José F. Moreno Nº 2050 - Cdad.
16|1|C|166|18|1

**AIRE** acondicionado Fedeers 1.800 frigorías, vendo contado sin uso. 20 de Junio 90, Godoy Cruz.
16|1|C|202|16|1

**APURADISIMO** líquido juego de living y materiales demolición. Lamadrid 336. Cdad.
16|1|C|228|16|1

**ATENCION** líquido: Lustra aspiradoras $ 4.500, licuadoras a botonera $ 1.800, batidoras $ 7.800, todas 1ra. marca, aparador cocina $ 3.800. Libertad 1199 esq. Chile - Villa Nueva.
16|1|F|41630|18|1

**BALANZAS**, heladeras, estanterías nuevas, usadas, Bianchi legítimas Tel. 251749. S. Martín 2614.
11|7|F|75073|Pte.

**CORTINAS** americanas, frabricación y colocación inmediatas Teléfs. 216489 - 220453.
9|1|C|391|23|1

**CARPAS** cámping, piletas, toldos impermeabilizo, renuevo color. Fabricante. Río Negro Nº 2731. Guaymallén.
12|1|C|159|160|18|1

**CACHORRO** ovejero alemán vendo. R. Escalada 786, Dorrego. Teléfono 240806.
16|1|C|116|16|1

**DAMAJUANAS** 5 litros fertilizante Algamar vendo primera oferta. Espejo 412, Dorrego.
15|1|C|929|16|1

**DUEÑO** vende de ocasión 2 cocinas, gas usadas. Ver: Bandera de los Andes 1475, Guaymallén.
16|1|C|250|16|1

**ESTANTERIAS** metálicas modulares, exhibidores. Financiación. Fábrica. 9 de Julio 1733. Teléfono 216535
2|1|F|20036|Pte.

**LADRILLOS** y ladrillones vendo puestos en obra, a $ 2,00 y 3,20 c|u. Teléfono 262109.
12|1|C|233|16|1

**LIQUIDO**: roperos, dormitorios artículos hogar usados. Corrientes 452. Ciudad.
13|1|C|439|19|1

**LADRILLONES** de 1ª, con derecho a rechazo, $ 2,80 c|u. Pedidos al Tel. 242229.
16|1|C|244|16|1

**MUEBLES** de cocina de lujo, mesadas todo tipo, piletas, cocinas, lavarropas, compare precios. Facilidades. Alberdi 143 Mendoza. Teléfono 257317.
14|1|C|571|28|1

**MOSAICOS** primerísima calidad, entregamos en el acto, precio sin competencia fábrica del norte Independencia 301, Las Heras, Tel. 255867.
15|1|C|27|19|1

**MOSTRADOR** curvo - nuevo 2m x 2,50 m. Petiribí y Formica. Vendo. Tel. 215109.
16|1|C|039|18|1

**MAQUINAS** escribir. 5.900, calcular 2.300, garantidas 20 cuotas. Tel. 215964.
16|1|C|224|18|1

**OVEJERO** alemán puro, San Martín Sur, 2do. Barrio Trapiche, Nº 2535, Godoy Cruz a $ 250.000.
16|1|C|295|16|1

**SINGER** industrial tapicera; Magnano común; Singer Automáticamente, vendo. Clark 262.
31|1|C|338|17|1

**SILOS** vendo dos de 4m3. cada uno los dos 34.500 pesos contado. Doctor Moreno 2536, Las Heras.
15|1|C|027|15|1

**SE VENDE** televisor, chico, marca Silvania, sin uso, llamar Teléf. 217092.
16|1|C|249|17|1

**SOLDADORA** eléctrica con facilidades. Perito Moreno 190. Godoy Cruz.
16|1|F|37629|16|1

**URGENTE** combinado stereo Columbia $ 13.000 y facilidades, televisor Columbia nuevo $ 17.000 Monteagudo 843 - Luján.
16|1|F|41760|18|1

**VENDO** mimeógrafo automático ambas corrientes, muy barato. Teléf. 220151.
15|1|T|1507|16|1

**VENDO** heladera comercial. Tratar Beltrán 106, ciudad. Horario de 16 a 20.30.
15|1|T|1523|16|1

**VENDO** persiana de hierro ,reforzada y puerta de madera vaivén, Olascoaga 900, San José, Guaymallén.
16|1|C|265|16|1

**VENDO** acordeón a piano, italiano 8 bajos (soprano) bicicleta Cancia entamoto, cubierta 700x16 Soler 45, Godoy Cruz, T. 226308.
16|1|F|37653|16|1

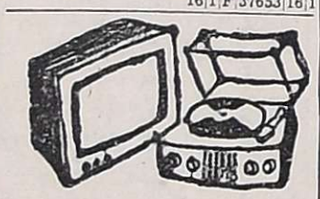

## Combinados, Cambiadores y Televisores

**CAMBIE** el tubo de su televisor y páguelo a crédito. Garibaldi 374. Teléfono 248066.
10|8|F|81631|Pte

**VENDO** 2 bafles de 30 wats, 8 homs. En madera lustrada y frente decorado. Paso de los Andes 214. Godoy Cruz.
16|1|C|048|16|1

## Compras Varias

**"A-A". AMITRANO** - Martillero. Tel. 247711. Aristides Villanueva Nº 332, ofrezca muebles, antigüedades, maquinarias ,artículos generales. Pagamos mejor. Anticipamos dinero.
9|6|F|12224|Pte

**A - BENTURENO** - Martillero. Teléfono 248730 y 244335. Av. Colón 669. Ofrezca muebles, antigüedades, artículos de hogar. Anticipo dinero.
2|1|F|7828|Pte

**A. SELLA**, Martilleros. Tel. 247447 Tiburcio Benegas 776, ofrezca muebles, artículos hogar, máquinas usadas. - Dinero en el acto.
11|2|F|36991|Pte.

**A TRAJES** usados compro; pantalones, camisas, vestidos, pulóveres, tapados. Llame 252411. Alberdi 77. Ciudad.
8|1|C|10|17|1

**COMPRO** chatarra, metales, vehículos para desarmar; retiro domicilio. Teléfono 262172.
12|1|C|334-335|19|1|D.

**COMPRO** chatarra, -metales, vehículos para desarmar. Retiro domicilio. Teléf. 261743.
15|1|F|41476|24|1

## Ocupaciones Varias Pedidas

**A EMPLEADA** cama adentro, atender 2 personas mayores. Maure 367. Ciudad.
15|1|T|1524|16|1

**A OFICIAL** y ½ oficial mueblero necesito. Rivadavia 645. Godoy Cruz.
16|1|F|37650|16|1

**A NECESITO** señorita para coser y llenar almohadones. Rivadavia 645. Godoy Cruz.
16|1|F|37649|16|1

**AYUDANTE** albañil necesito, trabajo permanente. Manso y E. Ríos. Bº Trapiche - G. Cruz. Tomar micro 20.
16|1|C|170|16|1

**CADETE** entre 14 y 17 años, con estudios. Presentarse. 9 de Julio 1146.
16|1|C|132|16|1

**CADETE**, entre 14 y 17 años, con estudios. Presentarse 9 de Julio 1146.
16|1|C|132|16|1

**EMPRESA** Constructora Sebastián Ribes. Se necesita ajustador de puertas para trabajos en Rivadavia, al tanto. Tratar en Talcahuano 3200 Villa del Parque Godoy Cruz. Horario de 8 a 12.15 y de 16 a 20.30. Tel. 225110.
16|1|T|01544|18|1

**IMPORTANTE** casa de comercio necesita cobradores con motomenoneta, comisiones y viáticos, presentarse en Salta 1317 Mendoza con documento de identidad en horario de comercio.
16|1|T|01554|16|1

**JUBILADO** con conocimientos contabilidad y leyes sociales de comercio. Presentarse: 9 de Julio 1146.
16|1|C|132|16|1

**JOVEN** no mayor 23 años. Imprescindible práctico atención comercio. Presentarse 9 de Julio Nº 1146.
16|1|C|132|16|1

**NECESITAMOS** una cajera experta. Pedro Molina 422, Guaymallén. Supermercado Rizzo.
14|1|T|1494|16|1

**NECESITO** costurera. Tel. 261880.
15|1C|924|18|1

**NECESITO** oficiales albañiles, 1|2 oficial, colocadores de pisos y oficiales yeseros. Presentarse en obra Decavial, Carril Sarmiento 1342 - Luzuriaga.
15|1|C|830|16|1

**NECESITO** empleada para escritorio, muy buena presencia, sepa escribir a máquina, con referencia. Perú 2950. Ciudad.
15|1|C|027|16|1

**NECESITO** 2 obreros para la construcción, concurrir. Paula Albarracín 1491. Godoy Cruz. Villa Hipódromo únicamente de 7 a 7.30 horas.
16|1|T|01538|16|1

**NECESITO** oficial soldador eléctrico y corte oxiacetilenico. Presentarse. Perú 1484 Mza. de 18 a 20 hs.
16|1|C|067|16|1

**NECESITO** medio oficial mecánico. Fco. de la Reta 1430 S. José Gllén.
16|1|C|124|17|1

**NECESITO** chicas de 15 a 19 años presentarse de 7 a 8 horas. Solis 149 Dto. 2. San José.
16|1|C|129|17|1

**NECESITO** cocinera o ayudanta de cocina adelantada. Pueyrredón 482 Ciudad, micros 8 - 3 y 9.
16|1|T|01535|16|1

**NECESITO** oficial muebiero. Pueyrredón 150. Godoy Cruz.
16|1|C|176|17|1

**NECESITO** obreros jóvenes prácticos en trabajos de agricultura y chacra, San Martín Sur 709 Godoy Cruz.
16|1|F|41752|18|1

**NECESITO** planchador para tintorería en máquinas Hoffman. Urquiza 6 9 - Ciudad.
16|1|T|01545|16|1

**NECESITO** ayudante de panadería. Zapiola 920, Dorrego.
16|1|C|276|16|1

**NECESITO** señora por 4 horas para limpieza, departamento chico, presentarse en Colón 460, escritorio 1, planta baja.
16|1|T|01558|16|1

**NECESITO** medio oficial metalúrgico entienda cromado, carpintería metálica, presentarse Barrio Tamarindos 2. Las Heras de 7 a 14. Colectivo 6.
16|1|T|01555|17|1

**NECESITO** cocinera para Rotisería. Tel. 290673.
16|1|C|253|17|1

**NECESITAMOS** mozo para Carrito-Bar, medio día de 19 a 24, preferimos jubilado o empleado del Estado, enviar referencias por carta a: Gerente. Casilla de Correo 155, Mendoza.
16|1|C|237|16|1

**PEONES** presentarse en obra c|ropa de trabajo de 7 a 8 horas, Roque Sáenz Peña 1844. G. Cruz.
16|1|F|37655|16|1

**SE NECESITA** aprendiz adelantado gomero 25 de Mayo 960 Ciudad.
14|1|T|01471|16|1

**SE NECESITA** oficial chapista. Buenos Aires 370. Ciudad.
14|1|T|1488|16|1

**SE BUSCA** persona para limpieza de oficinas, presentarse con antecedentes laborales y personales en horario de 8 a 11 hs. y de 16 a 19 hs. en Carril Rodríguez Peña Km. 7,5, Coquimbito.
14|1|F|41418|16|1

**SEÑORITA** de buena presencia se necesita para venta o promoción. Eusebio Blanco 473.
15|1|T|15|16|16|1

**SE NECESITAN** oficiales y medio oficiales muebleros y carpinteros. Mueblería Vicente Aveni e hijo. San Martín 2168. Ciudad. Mza.
15|1|C|006|16|1

**SE NECESITA** oficial mecánico especialidad Peugeot. A. Villanueva 214.
15|1|C|177|17|1|AD

**SE NECESITA** medio oficial o aprendiz adelantado pintor automóviles. Presentarse horario de comercio en San Martín 401 de Godoy Cruz.
16|1|T|01543|16|1

**SE NECESITA** un colocador de mosaico al tanto, San Martín 1902. Ciudad.
16|1|T|01549|16|1

**SE NECESITA** maestro panadero competente. Paso de los Andes 267. Godoy Cruz.
16|1|F|37656|18|1

**SRA.** Srta., necesita importante Cía. de cosméticos para su venta. Llamar Tel. 260697.
16|1|F|41613|16|1

**TORNERO** en madera necesito, Prefiero chileno. O'Higgins 1968. Godoy Cruz.
15|1|C|930|16|1

**URGENTE** necesito maestro panadero que sea competente y ayudante en Carril Nacional 6623. Rodeo de la Cruz. Sr. Luis Lopresti.
16|1|C|063|18|1

**VENDEDORA** práctica en lencería necesito. San Martín 1657.
16|1|T|01537|16|1

**½ OFICIAL** chapista urgente. Alberdi 129 - Ciudad
14|1|C|667|16|1

## OFRECIDOS

**CONTABILIDADES**, auditorías, internas y externas. Impuestos, Sueldos. Tel. 262637.
16|1|C|171|22|1

**OFRECESE** técnico mecánico e instrumentación industrial. Experiencia. Juan Aguilar G. Poste Restante C. Central - Mendoza.
15|1|C|921|7|1

**RECIBO** trabajo de manualidades en domicilio. Monteagudo 869 - Luján.
16|1|F|41759|16|1

## Ofrecidos Varios

**"EMPRESA CIPOLLETTI"**
DESTAPAR CLOACAS
Teléfono 256968
A destapar cloacas, desagües, plomería, gas, instalaciones de calefones, destape instantáneo con equipo moderno de cañerías de agua caliente.
12|1|C|256|16|1

**EMPRESA LOYOLA**
Teléfono 217460
A destapar cloacas, desagües, cañerías, agua caliente, limpieza, calefones, plomería en general. Esta empresa ejecuta los trabajos con responsabilidad y de urgencia.
12|1|C|258|17|1

**A DESTAPAR** cloacas, desagües, calefones gas, plomería, "Trabajos garantidos". Tel. 250617
3|10|F|39365|Pte.

**A DESAGOTE** pozos cámaras sépticas destape cloacales cañería en general. La Moderna, teléf. 243865.
29|12|C|22|1

**A DESTAPAR** cloacas, cañerías, calefones, plomería, gas. - 242948. Juan B. Justo 564. Godoy Cruz.
12|1|C|151|18|1

**A. PLOMERO**, gasista, calefones, lavarropas, cañerías; precios razonables. Atención inmediata. Teléfono 246434.
12|1|C|208|16|1

**A DOMICILIO**, reparaciones, lavarropas, calefones, instantaneos, cocinas. Urgencias. Talleres Rioja 355. T. 226496 - 248250.
16|1|C|289|16|1

**A DESAGOTE** pozos, cámaras sépticas, limpieza cañerías. UNIMEV. Teléfono 261745.
16|10|F|99829|Pte.

**A CIELORRASOS** económicos. Rápida colocación. Tel. 248874.
2|1|C|431|20|1

**A HELADERAS**, lavarropas, reparaciones garantidas. Cayetano Silva 2938. Ciudad. - 250471.
2|1|C|465|20|4

**A DOMICILIO** reparamos heladeras familiares, comerciales, lavarropas, asesoramiento gratis. 260136.
6|1|F|38894-Pte.

**A TECHOS** para impermeabilizarlos, llame a techos España, teléfono 259168.
7|1|C|954|16|1

**A DOMICILIO:** Servicio mecánico para artefactos hogar. Responsabilidad empresaria. - Teléfono 256683. (Horario comercio).
12|1|F|40908|16|1

**A DOMICILIO** se ofrece plomero, servicio rápido. Tel. 220322.
12|1|C|198|16|1

**A DOMICILIO** se ofrece plomero. Servicio rápido. Teléf. 257286.
12|1|C|207|16|1

**A - MAQUINAS** de coser: Arreglos garantizados. Taller integral. Visitas domiciliarias. La-Lamadrid 430. Teléfono 249178.
14|1|C|673|20|1

**A "ELECTRICISTAS"** matriculados. Tel. 240058.
10|1|C|641|18|1

**A CREDITO:** colocamos mosaicos, con materiales y mano de obra. Recibimos bonos, Salta 1542. Ciudad.
16|1|C|221|222|16|1|D

**A CERRADURAS**, arreglo, coloco nuevas, voy a domicilio. Servicio rápido. Tel. 245012.
16|1|C|235|16|1

**ALBAÑILERIA** general, refacciones, impermeabilización techos. Trabajos urgentes. T. 226045.
13|1|C|503|17|1

**ALBAÑIL** techos trabajos generales de albañilería. También trabajos de urgencia. Tel. 25571.
16|1|T|01542|16|1

**CIELORRASOS** Premoldeados de yeso, rápida colocación. Económ. Garantidos. Créditos. Teléfono 248874.
21|C|431|20|1

**CARPINTERIA**, trabajo general Teléf. 244974.
14|1|C|738|20|1

**CIELORRASO** telgopor, albañilería, pintura, empapelado, impermeabilización, techos, plomería, Teléfono 248539.
16|1|C|168|22|1

**ELECTRICIDAD:** Proyectos, instalaciones industriales, domiciliarias. Reparaciones domiciliio. Tel. 222596.
13|1|C|431|17|1

**EMPRESA** de pintura y Salpicreteo. Precios módicos. Seriedad y rapidez. Tel. 256348.
13|1|C|529|16|1

**ELECTRICISTA**, Instalaciones y Reparaciones a domicilio. Trabajo garantido. Tel. 223652.
15|1|C|014|16|1

**MAQUINAS** coser, arreglos garantidos, Maquicenter. Responsabilidad, José F. Moreno 2165. Tel. 254384.
10|1|C|736|16|1

**PUERTA** cerraduras arreglo a domicilio. Garantía. Alberdi Nº 263 - Mendoza. Tel. 216546.
12|1|C|237|16|1

**PLOMERO** busca socio ó me ofrezco, como oficial a empresa de la especialidad. Tratar: San Luis 243 Ciudad.
16|1|C|050|16|1

**SERVICE** general de carpintería de madera y metálica. Se arreglan cerraduras y puertas, ventanas y portones en el día, soldadura eléctrica, teléfono 248493, Olegario Andrade 815.
10|1|T|1386|16|1

**SE HILAN**, sillas, reposeras, juegos de jardines, en hilo plásticos. Cobos 960 Dgo. Gllén. Teléfono 244259.
16|1|C|114|18|1|D

## Comerciales

**DISPONGO** salón para sociedad, cualquier ramo salón de 150 m2. esquina en pleno centro de San Martín. Llamar al 248492.
16|1|C|199|18|1

## Educacionales

**A ALUMNOS** secundarios, preparamos todas las materias. Buenos Aires 330, 5º F. T. 253639.
10|1|C|765|19|1

**ACADEMIA "ABC"**, preparamos todas las materias. Entre Ríos 366, Teléf. 254864.
10|1|C|760|1

**MATEMATICAS** física profesor. Preparan alumnos. Catamarca 2º P., Dpto, A. 16 a 22 hs.
15|1|C|873|17|

**QUIMICA**. Secundarios y universitarios, preparo. Tel. 21469
10 a 12.
16|1|C|293|2

## Academias

**APRENDA** peluquería práctica diaria, peinados, hay modelos. San Juan 742.
15|1|C|676|2

## Foto Cine Grabadores

**MAQUINA** fotográfica, vendo Plexiflex 6x6. Muy barata. Provincias Mendocinas 2360. San Gllén.
16|1|C|180|2

## TURISMO

**MAR DEL PLATA**, Bologna tel. 9 de Julio 2542. Tel. Moderno, céntrico, baños privados, parque, 2 cuadras Economico.
16|1|F|181|

(Más avisos en la Pág. siguiente)

# LICITACIONES

**ESTABLECIMIENTO LA COLINA**
**BODEGAS Y VIÑEDOS GIOL E.E.I.C.**
SAN RAFAEL — MENDOZA

Llama a Licitaciones Públicas de acuerdo al siguiente detalle:

LICITACION PUBLICA Nº 22/76 V. A.
14.500 Litros Vinagre de alcohol.
Fecha de apertura: 30 - 1 - 76 a las 10 hs.
LICITACION PUBLICA Nº 23/76 F. C.
15.000 Formularios continuos para máquina electrónica.
Fecha de apertura: 2 - 2 - 76 a las 10 hs.

La apertura de los sobres se llevará a cabo en División Compras y suministros - Callao 300, San Rafael, Mendoza, en la fecha y hora indicados, lugar donde se podrá recabar información y retirar los pliegos de condiciones en días hábiles y en horarios de 8 a 12 y 15 a 19. Nos reservamos el derecho de aceptar o rechazar total o parcialmente las ofertas recibidas.

LA EMPRESA
16|1|F|41717|17|1

Intervención Federal en Mendoza
**Departamento General de Irrigación**
LICITACION PUBLICA Nº 4

Llámase a Licitación Pública para el día 27 de Enero de 1976, a las 11 horas, a fin de proceder a la adquisición de "Utiles varios para oficina" con destino a cubrir las necesidades del ejercicio 1976.

Si el día fijado para apertura fuese declarado feriado o no laborable, el acto licitatorio se efectuará el día hábil inmediato posterior a la misma hora señalada.

Por pliego de Condiciones, concurrir a Sección Suministros, en Avenida España y Barcala de la Ciudad de Mendoza. Mendoza.
16|1|F|41716|16|1

INTERVENCION FEDERAL EN MENDOZA
**Dirección Provincial de Energía**
Ministerio de Obras y Servicios Públicos
EXPTE. OS-6-G-Nº 1544/1975

Llámase a Licitación Pública Nº 1/76, para el día 29 de Enero de 1976, a las 10 horas, para la adquisición de: MAQUINA DE ESCRIBIR ELECTRICA, CARRO FIJO Y TIPO CAMBIABLE; LINEA DE ESCRITURA HASTA 33 CMS.; PARA TAMAÑO MAXIMO DE PAPEL DE 39 CMS.; CON RODILLO DE IMPRESION ACCESORIOS o SIMILAR, con destino a la obra: "INTERCONEXION EN 66 kV., LAS CATITAS - LA DORMIDA Y E. I." - La apertura de las propuestas tendrá lugar el día y hora indicados, en la Sección Compras, de la DIRECCION PROVINCIAL DE ENERGIA, en donde puede consultarse y retirarse sin cargo, la documentación respectiva.
16|1|F|41726|16|1

MINISTERIO DE ECONOMIA
CORPORACION DE EMPRESAS NACIONALES
**YACIMIENTOS PETROLIFEROS FISCALES**
DESTILERIA LUJAN DE CUYO
LICITACION PUBLICA Nº 70-208

Llámase a LICITACION PUBLICA para la: ADQUISICION DE UN (1) MOTOR ELECTRICO ASINCRONICO DE 300 CV Y 3.000 r.p.m.
APERTURA: 11 de Febrero de 1976, a las 12.30 horas, en YPF, DESTILERIA LUJAN DE CUYO.
PLIEGOS: Administración Destilería Luján de Cuyo .Compras y Contrataciones), en días hábiles, de lunes a viernes, de 8 a 12 horas
VALOR DEL PLIEGO: $ 20 (VEINTE PESOS)
12|1|F|14955|21|1|D

GOBIERNO DE LA INTERVENCION FEDERAL EN MENDOZA
**MINISTERIO DE OBRAS Y SERVICIOS PUBLICOS**
**Dirección Provincial de Vialidad**
**LICITACIONES PUBLICAS**

Llámase a Licitación Pública para los días y horas abajo indicados, con motivo de:

Expte. Nº 3693-OS-7-C-75
29 de enero de 1976, a las 10 horas
Provisión de agregado pétreo para el mejoramiento mediante enripiado de calles del Dto. Centro - Dptos. Tunuyán y San Carlos.

Expte. Nº 513-OS-7-0-75
30 de enero de 1976, a las 9 horas
Adq.: Un jgo. Reparación de turbo Alimentador 4N9537 y Adaptador para uña de balde TR6781.

Expte. Nº 320-OS-7-T-74 (Actuaciones)
30 de enero de 1976, a las 11,00 horas
Adq.: Ocho bielas, Tres Extremos barra dirección completos. Tres extremos barras de dirección 3K3971 y Cuatro Cadenas tiselladas con zapatas legítimas Nº 156949.
Apertura de Propuestas, entrega de Pliegos de Condiciones. e Informes en Oficina de Compras, sita en calle Carlos W. Lencinas s|n. Parque General San Martín, Mendoza.
15|1|F|41541|16|1

**S. E. O. S. P.**
DIRECCION PROVINCIAL DE HIDRAULICA DE LA PROVINCIA DE CORDOBA
LICITACION PUBLICA (2do. Llamado)

Día: 27 de febrero de 1976 - 10 horas. "REMODELACION DIQUE CRUZ DEL EJE - 1ra. PARTE - ZONA DE COMPUERTAS (Dto. Cruz del Eje)" - $ 54.559.993,45
Precio del pliego: $ 3.100. Informes: Humberto 1º Nº 607 - 3º Piso - Córdoba.
16|1|F|41746|23|1|A

**Antisísmica Compro**
EN CIUDAD O ALREDEDORES
Máximo 10 años construcción.
Dispongo $ 1.200.000, total contado
— ZEBALLOS —
CHACABUCO 50 — CIUDAD
16|1|C|148|16|1

**FINCA ZONA ESTE VENDEMOS**
T/45 Has., 12 Has. de Parral de 2½ años (Barbera Bonarda). 1 Ha. Moscatel, 5 Has. niveladas para chacra, 10 Has. desmontadas, resto inculto, 1 Pozo electrificado de 10" c/salida de 8", 1 casa nueva, 1 galpón, herramientas, etc. Precio total contado $ 300.000.000 m/n. Inf.: C. E. BARRERA ORO - MITRE 1378 - CIUDAD.
16|1|F|41776|16|1

**Necesitamos clavadores**
Con experiencia. Presentarse horario comercio.
BIRITOS 385 — GODOY CRUZ — MENDOZA
16|1|C|231|17|1

**MUEBLES NUEVOS**
LIQUIDO por cierre, hasta terminar: Modulares, Aparadores, Mesas, Sillas, Juego de dormitorio, comedor, de jardín, Televisores, Cocinas, Reposeras, etc. Sábado todo el día.
DAMIAN HUDSON 1687 — SAN JOSE — GLLEN.
16|1|C|230|17|1

**Vendo o Permuto Dodge De Lujo**
Modelo 73, en oferta.
SAN MARTIN SUR 1458
Godoy Cruz. 16|1|T|1548|17|1

**VIGAS**
Dispongo de Bosque con vigas de ALGARROBO de primera calidad, para la industria parquetera. - Tratar: Bogado 4, esquina San Martín - Tel, 215605 - Mza. - (Sr. Alonso).
16|1|F|41777|16|1

**CASA en 6ª Sección**
Vendemos, corte antiguo, 3 Dor. piso parquet, L. Com., Cocina Com., Baño, Garaje, Pieza servicio, con Tel. Recibimos a cuenta Casita, Finquita, Lote, Rastrojero. - RUGGERI GALDEANO - J. F. MORENO 840 - T. 245934.
16|1|C|261|16|1

**Departamento en Buenos Aires**
Un amplio ambiente de 40 m2., baño completo, kiechenette, totalmente alfombrado, teléfono, apto vivienda u oficina, Lavalle y Callao. Precio total $ 800.000.
Tratar: BELTRAN 536 - CIUDAD MZA.
16|1|F|41635|20|1|A

**Vendo CASA sin Intermediarios**
2 dorm., baño completo, c/comedor, living, garaje, patio. Contado o p. banco.
Tratar PELLEGRINI 1263 - SAN JOSE
16|1|F|41633|17|1

**¿JUBILACIONES?**
TRAMITELA EN
GARIBALDI 118 - PISO 2
LOCAL 2 - MZA.
16|1|C|233|22|1

**ZANESSI**
Fonograbaciones
CIERRA POR VACACIONES
21-1-76 al 16-2-76
16|1|F|41784|16|1

**Dispongo Camión**
NUEVO HASTA 10.000 Kg.
Carrocería doble baranda y volquete. Tratar: Luis Braille 6071, V. Nueva, Bº Sta. Ana.
16|1|C|263|18|1

**Armador de Batería**
NECESITAMOS
O'Brien 886 - esq. Pedernera
San José
16|1|C|270|16|1

**ORO**
Suba 2 pisos ¡Que seguimos pagando mejor! - Garibaldi 118 - Piso 2 - Local 2 - Mza.
16|1|C|233|16|1

**Necesitamos Costureras**
Con experiencia en máquina eléctrica para tapicería.
Presentarse: BIRITOS 385 — GODOY CRUZ — MENDOZA
16|1|C|231|17|1

**HERMOSA FINCA**
Total 31 Has., 3 Has. espalderos, 6 Has. parral con cosecha, agua abundante con motor Deutz C.V. 10 ms.
FRAY LUIS BELTRAN — TELEFONO 221235
16|1|F|41788|18|1

**ORO**
¿A nosotros nos vende? - ¡Mejor para usted! - Garibaldi 118, Piso 2, Local 2.
16|1|C|233|16|1

**200 Has. Parral**
C/Bga. Uvas tintas, mayor parte. Alta producción. Bga.: 10.000.000 litros. Riego def. y pozos. Casa patronal y otras. Zona Este. Vende CENTORBI - Teléfono 261600.
16|1|F|41783|16|1

**ORO**
Si sube 2 pisos ¡Ganará varios pesos! - Garibaldi 118 Piso 2 - Local 2 - Mza.
16|1|C|233|16|1

**Para Importante Firma**
Necesito capacidad vinaria, piletas o roble en buenas condiciones, hasta 10.000 Hl. Ofrecer al T. 223650
16|1|F|37627|16|1

**EMPRESA PETROLERA**
**Busca Alquilar**
Casa p/ejecutivo, 4 dormitorios 2 baños, recepción amplia, teléfono, dependencias, en 5ta., Sección, Bº Bombal, G. Cruz, Boulogne Sur Mer. Tratar Hotel Plaza. - 18 a 20 hs. Sra. Cogliati.
14|1|C|735|16|1

**VICIA**
SATIVA
INOCULANTE
OSVALDO E. ZANETTI Cía.
Boulogne Sur Mer 460
Teléfono 22287 - San Martín
Teléfono en Mendoza 260791
8|1|F|40024|31|1

**LOCAL COMERCIAL ALQUILO**
En Godoy Cruz a 2 cuadras de San Martín y Rivadavia, 600 m2., Salón para oficina, baño, 2 entradas para camiones, patio y tinglado, todo servicio. Escucho ofertas. Tratar: Paraná 147, G. Cruz, T. 222337.
16|1|F|37625|17|1

**Vendo Semilla de Acelga**
Tallo blanco de 1ª calidad, por mayor y menor, cantidad. Precio por kilo 300 pesos ley. Calle COBOS y TAMES, Perdriel, Luján, Mza. Sr. Raúl Lisandro Ríos.
16|1|C|298|16|1


## AVISOS CLASIFICADOS

(Viene de la Pág. anterior)

### TURISMO

**MAR DEL PLATA**, Hotel Viking, frente al mar, la mejor playa, Punta Mogotes, habitaciones con baño privado. Martínez de Hoz 2269. Tel. 84042.
16|1|F|41725|16|1

**NECOCHEA**, 4 metros del mar Hotel Internacional, residencial, cocheras gratis. Calle 81. Nº 232. Teléfono 4587. 9|1|F|40457|31|1

**VIÑA DEL MAR**, residencial Villanelo, Villanelo 377, pasando Alvarez, con estacionamiento, alojamiento con desayuno $ 220. Alojamiento completo $ 350.
15|1|C|999|16|1

### CASAS RODANTES Y EMBARCACIONES

**"AMERICANA"**, casas rodantes. Expone y vende Pecas Automotores. - Buenos Aires 344.
8|1|F|40259|31|1

**HELADERAS**, eléctricas y a gas, para casas rodantes y cámping. Expone y vende: Pecas Automotores, Buenos Aires 344.
14|1|F|41437|31|1

**¡OPORTUNIDAD!** Hasta domingo únicamente. Casa rodante, 4 camas, equipada, liviana, $ 14.500.000, total contado. Tels. 251398 - 291830. 16|1|C|154|17|1

**TRAILER** "ANAHI" Representante zona Cuyo: Jardín del Automóvil. San Martín 1955. Godoy Cruz, Mza. Tel. 290078 - 248402 y 248279. 18|10|F|99342|Pte.

**VENDO** casa rodante nueva, 5 cuchetas, totalmente equipadas. - Tratar San Isidro 670, Rivadavia, Mza.
15|1|F|14970|16|1|D

### Ley 11867

**LEY 11867** — Se comunica que los Sres. Francisco Bermúdez y Carlos Víctor Bermejillo con domicilio en calle San Juan 1408 de Mendoza han transferido su Activo y Pasivo a la Sociedad Casa Bermúdez SRL., con domicilio en calle San Luis 33 y Sucursal en calle San Juan 1408 de Mendoza. Oposiciones de Ley a Contador Miguel Codina con domicilio en Necochea 516. Mendoza.
13|1|F|41113|17|1

**LEY 11867** — Se comunica que el Sr. Francisco Bermúdez con domicilio comercial en calle San Luis 33 - Mendoza, ha transferido su Activo y Pasivo a la sociedad Casa Bermúdez S.R.L. con domicilio principal en calle San Luis 33 de Mendoza. Oposiciones de Ley a Contador Miguel Codina, Necochea 516. Mendoza.
13|1|F|41118|17|1

**LEY 11867** — A los efectos Ley 11.867, se comunica que Bodegas Franco Argentinas Sociedad Anónima Comercial e Industrial, transferirá a los señores Juan de Dios Rodríguez, Félix Alonso y Ricardo José Núñez, con domicilio en (calle Montevideo Nº 270, de esta Ciudad, en una proporción del 40 % para los dos primeros y del 20 % para el último, el Fondo de Comercio, incluido instalaciones, existencias, muebles, etc., libre de pasivo que conforma el negocio de Bodega, con igual denominación y únicamente en lo que se refiere a la instalada en el distrito El Tropezón, lugar denominado Cañada Seca, del Departamento de San Rafael, de esta Provincia. Reclamos de Ley, Estudio Notarial W. Emilio Ferrer, calle Garibaldi 7, 8º piso, oficina 25, Mendoza.
14|1|C|814|18|1

**LEY Nº 11.867.** — Ceferino Alonso S.R.L., comunica a los efectos legales pertinentes (Art. 83, Inc. 2º y 204 decreto ley 19.550) que reducirá su capital social, por retiro de los socios Ceferina Alonso de Nofal, Gilda Capozucco de Alonso, Ceferino Alonso Capozucco, Rafael Alonso Capozucco y Gilda Alonso Capozucco, cuyo haber rembolsable en la Sociedad será satisfecho con bienes de la misma. Reclamos de ley en Montevideo 292, Primer Piso, Ciudad, Mendoza.
14|1|C|494|16|1

### Compra y Venta de Libros

**COMPRO** libros secundarios primarios, novelas usadas. Voy domicilio. Teléfono 250801. Rivadavia 29, Ciudad.
14|1|C|737|20|1

### Pensión y Piezas Amobladas

**A 1 - 2 PERSONAS** honorables, cómoda hab. a la calle. Tel. 214050. 16|1|C|329|16|1

**A MATRIMONIO** sin hijos y a caballeros doy hospedaje. Lavalle 1201. Godoy Cruz.
16|1|C|169|16|1

**A MATRIMONIO** solo dos señoritas, señoras alojamiento, económico. Saavedra 868. San José.
16|1|C|150|16|1

**ALOJAMIENTO** a caballeros en casa de flia. España 1927.
16|1|C|151|17|1

**ALOJAMIENTO**, 40 diarios; baños privados. Teléfono. Vélez Sársfield 777. Dorrego.
14|1|C|692-93|16|1|D.

**ALOJAMIENTO** caballeros mensual, quincena. San Luis 243. Ciudad. 8|1|C|289|18|1|AD

**ALOJAMIENTO** caballeros, Residencial en plena refacción. Cincuenta pesos diarios, precio especial abonando quincenalmente. Montecaseros Nº 1682, Teléfono 251548. 15|1|C|974|17|1-D

**CASA** familia pensión para personas ancianas, distinguidas. - Maza 661. 16|1|C|201|18|1

**DOY** pensión a 2 estudiantes y a un anciano. Pedro del Castillo 1792, Godoy Cruz. Teléf. 243728.
15|1|T|1503|17|1

**HABITACIONES** para caballeros dispongo. - Montecaseros 2011, Ciudad.
15|1|C|698|19|1

**HOGAR** para ancianos, ambiente familiar Martín Zapata 355 - Cdad. 16|1|C|139|19|1

**RESIDENCIAL** dispone habitaciones para señoritas y caballeros. Ambiente familiar. Santiago del Estero 164.
15|1|C|942|18|1

**SE ALQUILA** una habitación amoblada Saavedra 385, San José Guaymallén.
15|1|C|914|16|1

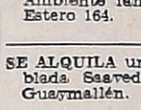

### Arriendos y Cambios

**A PROPIETARIOS** de Casas, Departamentos, Oficinas, Locales, Galpones, etc. Alquile por nuestro intermedio, le aseguramos el control absoluto de su inmueble. C. E. Barrera Oro, Mitre 1378, Ciudad. - Tel. 251537. 10|1|F|17|1

**A ALQUILERES**, 100% seguridad. Evite problemas de cobranza, cobre puntual, pague o no el inquilino usted cobra igual. Estas y otras ventajas le ofrecemos. Alquile por nuestro intermedio, ganará tranquilidad y seguridad. Visite nuestras oficinas o solicite tasador sin compromiso. Provivienda - Perú 1214. Tel. 255813 - 218277 - 258054.
14|1|C|777|16|1

**A DUEÑO** necesito alquilar casa, $ 12.000 mensuales, personas mayores. Por 1 año, 2 garantes, depósito. Provivienda. Perú 1214. T. 218277 - 255813 - 258054.
14|1|C|779|16|1

**A PROPIETARIOS** que desean alquilar asegurándose emplean nuestro servicio. Además, aunque el inquilino no pagare. Ud. igualmente cobra. Evitese dificultades. Diríjase a quien inspira confianza. Consúltenos. José Federico Moreno. Ex Director de la Cámara Alquileres. San Lorenzo 332. Tel. 249745.
16|1|C|219|16|1

**A $ 4.000** salón céntrico planta alta. José Federico Moreno. San Lorenzo 332. 16|1|C|219|16|1

**A $ 9.500** departamento céntrico amplio con teléfono. José Federico Moreno. San Lorenzo 332.
16|1|C|219|16|1

**A $ 9.000** departamentinto moderno, bien amueblado. José Federico Moreno. San Lorenzo 332.
16|1|C|219|16|1

**A $ 6.000** casita cerca Sarmiento, Godoy Cruz. Tiene artefactos gas. José Federico Moreno. San Lorenzo 332.
16|1|C|219|16|1

**A DUEÑO** directamente empresa industrial alquila hasta 12.000, casa departamento, para ejecutivo, ofrecer 215312.
14|1|C|776|16|1

**A DUEÑO** deseo alquilar casa, sin intermediarios. Bº Bombal zona cercana $ 10.000. Belgrano 637. T.E. 241513. 16|1|C|127|17|1

**A** 15.000, departamento céntrico, comedor, 3 dormitorios, dependencias servicio. España 1512, oficina 4. 16|1|C|232|16|1

**ALQUILAR** necesitamos casa y departamento, por 1 año, 2 garantes y depósito. Provivienda. Perú 1214. T. 255813 - 218277 - 258054.
14|1|C|779|16|1

**ALQUILAMOS** comodísimo Dpto. céntrico frontal, living comedor, cocina mediana, comedor de diario, 3 dormitorios c|placares, baño, pieza y baño de servicio, patio, terraza, etc. $ 15.000. Llave: C. E. Barrera Oro, Mitre 1378 - Cdad.
16|1|F|41780|16|1

**ALQUILO**, salón 30 m2. a la calle s|Belgrano 1280, Cdad. Visitar: 10 a 12 y 18 a 20 hs.
16|1|C|155|16|1

**ALQUILO** sobre Sarmiento, metros San Martín, departamento frente, 2 ambientes y dependencias, sólo para consultorios y oficinas o similares, cánon mensual, pesos 10.000. Inmobiliaria Las Heras, San Martín 2677, Ciudad. Teléfono 252432.
16|1|C|283|16|1

**ALQUILO**, departamento s|calle Las Heras, Ciudad, 3 amplios ambientes, cocina, baño, patio, con teléfono, c|o sin muebles escritorio. Exclusivamente para oficinas. Convenir: Inmobiliaria Francica. España 1057, 3er. piso, Ofic. 14. Tel. 249762, Mendoza.
16|1|C|294|17|1

**ALQUILO** departamento, Ciudad, dormitorios, cocina comedor, hall, baño, patio, $ 7.000. Montalto Inmobiliaria. Coronel Díaz 316.
16|1|C|283|284|16|1|D.

**ALQUILO** casa en Barrio Residencial céntrico. Amplio living comedor, comedor diario, cocina, 3 dormitorios, 2 baños, dependencias de servicio, jardines, garaje. Informes: Rioja 510, Ciudad.
16|1|F|14978|16|1|D

### Servicio Doméstico Pedidos

**A EMPLEADAS**, $ 450.000, con, sin retiro. Morón 284. Tel. 291104.
12|1|C|384|17|1

**A EMPLEADAS** necesito, buenos sueldos. Agencia España 1683. Teléfono 259168.
12|1|C|783|16|1

**A DOS** empleadas, cama adentro necesito urgente. Salta 1587. Ciudad.
16|1|C|247|16|1

**A EMPLEADA**, medio día. Colón 159, 1er. Piso. Godoy Cruz.
16|1|T|01553|16|1

**A EMPLEADA** joven, trabajos serios 18.00 a 20.00. Tel. 227791.
16|1|C|920|16|1

**A EMPLEADA** de 8 a 16 para todo trabajo. Muy buen sueldo. Referencias. Tratar: Necochea 364. 6º piso Dep. A.
16|1|C|164|16|1

**A EMPLEADA** cama adentro y otra por medio día sueldo a convenir. Espejo 764. Ciudad.
15|1|T|01532|16|1|AD

**A EMPLEADA** doméstica necesito, sin cocina, muy buen sueldo, presentarse con referencias. Av. España 2474 - Ciudad.
16|1|F|41781|16|1

**A EMPLEADA** doméstica necesito medio día. Buen sueldo. Tropero Sosa 262 - Ciudad.
16|1|C|211|16|1

**EMPLEADA** todo trabajo 1|2 día con referencias muy buen sueldo presentarse jueves. Viernes o sábado de 9 a 11 horas en 25 de Mayo 1323 "A" Ciudad Mendoza.
15|1|C|938|17|1

**EMPLEADA** d 8 a 12, para limpieza; hay otra. San Martín 457. Godoy Cruz (frente IKA).
16|1|C|225|16|1

**BUSCO** alquilar casa chica o departamento ciudad o alrededores, doy buenas garantías, teléfono 218494 - 217886 - Señor Guerrero. 16|1|C|071|16|1

**CHACRAS DE CORIA** en alquiler chalet 3 dormitorios, jardín. Todas comodidades, uno a seis meses. Tel. 216861.
16|1|C|182|16|1

**DUEÑO** alquila departamento amueblado. Lavalle 256. Teléfono 215943. 13|1|C|480|22|1

**DEPARTAMENTO** centralísimo, frontal, 3 dormitorios, categoría. $ 1.300.000. 251217 - 243093.
16|1|C|258|16|1

**EJECUTIVO** de empresa necesita alquilar casa o Dpto. s|intermediario. P. Mendocinas 1427. Tel. 253853. 13|1|F|41256|16|1

**EN CIUDAD**, hermosa casita antisísmica, 1 dormitorio, living comedor, baño instalado, cocina comedor, hall. $ 7.000. Jujuy 123, Cdad. 16|1|C|229|16|1

**MEDICO** necesita alquilar casa de categoría. Ofrecer teléfono 218334. 13|1|C|442|16|1

**NECESITO:** Alquilar casa urgente, personas mayores. Garantías a satisfacción, corta familia. Preferentemente Godoy Cruz. - Señor Mahones. Teléf. 255156.
14|1|C|731|16|1

**PROPIETARIO** alquila casa 4 dormitorios antisísmica 16.000 mensuales. Teléf. 246998. Dorrego.
16|1|C|056|16|1

**PROFESIONAL** Y.P.F. busca alquilar casa a dueño, alrededores Ciudad. Dejar datos Dr. Vázquez T.E. 217343.
16|1|C|125|17|1

**PROFESIONAL** necesita alquilar casa o Dpto., 2 dormitorios garantías a satisfacción. Ofrecer Tel. 290293 y 224360.
16|1|T|01540|19|1

**EMPLEADA** limpieza de 8 a 12, 2 veces por semana. Perú 427.
15|1|T|1505|16|1

**EMPLEADA** servicio doméstico, buen trato y sueldo a convenir. Chacabuco 75. Cdad. Tel. 251223.
16|1|C|239|16|1

**EMPLEADA** cama adentro buen sueldo. Bandera de los Andes Nº 3403. Villa Nueva.
15|1|T|01531|16|1|AD

**EMPLEADA** cama adentro. San Juan 1238, 6º Piso, Dpto. 30 - Cdad. 16|1|C|123|17|1

**MATRIMONIO** necesita empleada p|quehaceres del hogar. E. Zola 375, Dpto. 4, Godoy Cruz.
15|1|C|936|18|1

**MATRIMONIO** necesita empleada mayor para limpieza con referencias de 8.30 a 16 horas. pesos 200.000. Emilio Civit 528 Ciudad. 16|1|C|152|16|1

**NECESIT** empleada cama adentro. Lavalle 1101. San José Teléfono 218674.
15|1|T|15|10|16|1

**NECESITO** persona mayor para tareas domésticas; sueldo convenir. Tratar después de 18 hs. Carril Sarmiento 1790 y Alberdi. Godoy Cruz. 15|1|C|894|16|1

**NECESITO** empleada servicio doméstico, cama adentro, con o sin niño. San Martín Nº 288. Godoy Cruz. Teléfonos Nº 221224 - 22[illegible]91. 16|1|F|37661|16|1

**NECESITO** empleada, sepa cocina sencilla, muy buen sueldo. R. Sáenz Peña 382. Ciudad.
16|1|C|226|17|1

**NECESITO** empleada, cama adentro, sin lavado, sin planchado. Tel. 250363.
16|1|C|227|16|1

**NECESITO** empleada, cama adentro, buen sueldo. 25 de Mayo 1734. Dpto. D. Ciudad.
16|1|C|236|16|1

**NECESITO** empleada sin lavado ni planchado desde las 8 hasta las 18 horas. Excelente sueldo. Tratar en Patricias Mendocinas Nº 2979. Dto. 2.
16|1|T|01547|16|1

**NECESITO** empleada doméstica para limpieza de 8 a 16 horas. Tel. 240111.
16|1|T|01550|16|1

**NECESITO** chica de 8 a 10. Pueyrredón 542.
16|1|C|196|16|1

**NECESITO** empleada medio día con referencia. Catamarca 355. P. B. A.
16|1|C|044|16|1

**RESIDENCIAL** necesita empleada Necochea 766. Ciudad.
15|1|T|01536|16|1|AD

**SE NECESITA** señora o señorita para tender señora enferma Salta 2460 - Mendoza.
15|1|C|837|16|1

**SE NECESITA** empleada servicio doméstico por ½ día sueldo 1.800. Godoy Cruz 1551. San José.
16|1|F|41731|16|1

**SE NECESITA** empleada ½ día. Montes de Oca 802. G. Cruz. Micro 8 y 9.
16|1|C|052|16|1

**SE OFRECE** señora joven con nena 3 años cama adentro para servicio doméstico. Calle Matienzo 2208. San José Gilén. Teléfono 258248. 16|1|C|045|16|1

**URGENTE** necesito empleadas, sueldo $ 400.000. Marque: 292497.
16|1|C|257|16|1

### OFRECIDAS

**A EMPLEADAS** seleccionadas. Agencia España 1683. Seriedad, garantía. Teléfono 259168.
12|1|C|783|16|1

**A MORON** 284 solicite empleadas seleccionadas, garantidas, consulte. T. 291104.
12|1|C|384|17|1

### VARIOS

**EMPLEADA**, 3 veces semanales o medio día; otra cama adentro. 247364. 16|1|C|281|16|1

**EMPLEADA** para Mendoza y Mar del Plata, Salta 1587.
16|1|C|247|16|1

**PLOMERO** gasista, arreglos, reparaciones, instalaciones, artefactos en general. T. 250827.
13|1|C|486|19|1

**SEÑORA**, Bombal ofrece 2 empleadas. Excelentes referencias. Tel. 292497. 16|1|C|257|16|1

LINDOR COVAS por WALTER CIOCCA

## A la espera del sábado

# Locche y Villa a punto

*El ex boxeador Eduardo Lausse dialoga con Nicolino Locche en el Luna Park. Dada su condición de zurdo. Lausse explica al "Intocable" cómo complicar a Villa.* (Radiofoto de Télam).

**BUENOS AIRES**, 15 (N.A.) Mentras se acerca la hora del combate entre el colombiano Emiliano Villa, cuarto en el ránking mundial de los medios medianos juniors, y el ex campeón mundial de la categoría, Nicolino Locche, las declaraciones del extranjero han recrudecido en medio de un ambiente de trabajo que ha mostrado a los dos púgiles en tren de realizar una excelente pelea. Los boxeadores mañana completarán sus prácticas y se prevé que Nicolino ascienda al ring con 64 kilogramos en tanto que su rival lo haga con 64,500 Kgs.

A juzgar por lo expresado por el colombiano a su arribo a Buenos Aires, durante una conferencia de prensa que tuvo lugar un día después en un hotel próximo al Luna Park y en una entrevista que concedió ese mismo día a un cronista de esta agencia, y cotejándolo con sus declaraciones de las últimas horas, puede apreciarse a todas luces que se produjo un recrudecimiento con que ahora se refiere al mendocino.

Asimismo ocurre con su adiestrador, Melquíades "Tabaquito" Sanz, quien ya conoce a Locche toda vez que es entrenador del campeón mundial de la categoría, Antonio Cervantes "Kid Pambelé" y asistió a éste en los dos combates que protagonizó con el mendocino.

Basta para fundamentar la apreciación recordar lo dicho por los dos hombres de color durante sus primeras horas de estada en Buenos Aires: "cuando más joven, admiraba a Nicolino Locche. Lo vi pelear tan solo una vez —decía Villa— y fue por televisión. Entonces me impresionó por su cintura y velocidad de reflejos".

Por su parte "Tabaquito" prácticamente se limitaba a decir que Locche "con sus desplantes y mañas" —todo esto con énfasis que expresaba su admiración— podría "confundir hasta al púgil más experimentado".

Sin embargo todos estos elogios se fueron diluyendo y hoy, a poco más de cuarenta y ocho horas del combate, se han lanzado a una ofensiva que es, sin duda, el trueno que anuncia la tormenta de golpes que el colombiano intentará asestar a su legendario rival.

De todos modos no es improbable que la campaña haya sido provocada, lo cual es habitual en el mundo del boxeo, con el objeto de crear una polémica que redunde en una mayor recaudación. No obstante la presencia de Nicolino Locche, en contrapartida, puede prescindir de este tipo de artimañas, toda vez que su imán es capaz de llenar el Luna Park aun cuando su rival se tratara de una figura no tan calificada como lo es la del colombiano.

"Locche es un payaso —dijo en el curso de una reciente entrevista periodística "Tabaquito" Sanz—, él perdería en cualquier ring del mundo, solo que en la Argentina le dan las peleas ganadas", agregó.

"¿Una pelea con "Pambelé" por el título? —se preguntó— no, Locche sólo se defendería y si acaso atinara a atacar, al "Kid" le tendría que atar una mano para que saliera una pelea pareja", dijo "Tabaquito".

Entretanto, mientras su adiestrador seguía hablando de un seguro nocaut o, en caso contrario, de la posibilidad que el mendocino terminara con sus costillas rotas, Villa con su tono suave, casi inalterable, manifestaba que a Locche él le peleaba aquí, en Colombia, en Mendoza o donde éste quisiera.

Locche, mientras, continúa aferrado a su plan de entrenamientos aunque no parece muy preocupado por esta pelea sino por un futuro combate por el título mundial. Esto, en definitiva para él es solo un peldaño para volver a tener el cetro entre sus manos.

"No, seguramente, con anterioridad no peleé con un zurdo de la calidad de Villa, aunque no desconozco a ese tipo de rivales", dijo el ex campeón. "En cuanto a su altura, ¿Acaso Ismael Laguna, Brown o el propio "Pambelé" son más bajos que Villa", añadió.

Evidentemente no lo son. Por lo tanto bien puede afirmarse que Locche no actuará desconcertado por tener ante sí a un púgil de mayor talla y alcance de brazos.

Finalmente, Francisco Bermúdez alguien que en la vida del "Intocable" no sólo ha sido su maestro pugilístico, seguía expresando que el del sábado será el más severo examen que haya tenido Locche desde su reaparición.

Por supuesto, el velo recién será descorrido el sábado por la noche y mientras tanto los protagonistas mañana habrán de realizar los últimos trabajos en su preparación.

### "Si Nicolino vence"...

**BUENOS AIRES**, 15 (Télam). — "Si Nicolino vence el sábado a Villa, estaremos nuevamente en presencia del Locche que le ganó el título mundial a Paúl Fuji", manifestó a "Télam" Francisco Bermúdez, entrenador del mendocino, después de observar uno de los entrenamientos del colombiano.

Consultado sobre la impresión que le había causado el rival de Locche, manifestó: "A través de lo visto me causó una muy buena impresión. Tiene línea y estampa, es veloz de manos y combina muy bien los golpes. Sin duda es un rival de mucho riesgo.

Bermúdez no se cansa de repetir que cada día que pasa el "Intocable" se parece más, anímica y boxísticamente, al de la época de sus comienzos.

"Toda esta recuperación de Locche —agregó Bermúdez— la vamos fijando en el gimnasio, con repetición de maniobras defensivas, combinaciones de manos y camuflando situaciones que se pueden presentar en la pelea. Su apego al gimnasio es normal y su vida particular es la de un padre de familia común".

Bermúdez sabe intimamente, aunque no lo diga, que la pelea del sábado le mostrará claramente si Nicolino puede intentar una nueva pelea con Cervantes.

Esta vigilia previa al enfrentamiento le preocupa más que al propio Locche, pero su experiencia le permite ocultar este hecho y no romper el clima de alegría y tranquilidad que vive el "Intocable".

# Reutemann en Brasil

**SAN PABLO** 15 (Télam-Especial). — El piloto argentino Carlos Reutemann, recorrió ayer el circuito de Interlagos, escenario del Gran Premio de Brasil de Fórmula 1, que el 25 de enero abrirá el campeonato mundial de conductores, manifestando con posterioridad, que las reformas introducidas en el circuito le parecen excelentes.

Menos conformes con esos trabajos, que les impiden comenzar los entrenamientos con sus máquinas ,se mostraron los pilotos del equipo Ferrari, Nikki Lauda, actual campeón del mundo y Gianclaudio Regazzoni, quienes al llegar al circuito se enteraron que sólo podrán hacerlo el sábado.

La causa de que a 10 días de la prueba, todavía se esté trabajando en acondicionar el trazado, radica en los intensos entrenamientos que efectuó la semana anterior Emerson Fittipaldi, quien se entrenará con su Copersucar FD-4. Es que los organizadores brasileños de la carrera no reparan en nada para beneficiar a Fittipaldi. Este año ya han comenzado su "ayuda" a su compatriota, permitiendo que probara cuando quisiera su auto e impidiendo que lo hicieran otros pilotos como Reutemann, Lauda y Regazzoni.

# Programa de la. "B" sin acuerdo de clubes

**BUENOS AIRES**, 15 (Télam). — Tras sesionar durante tres horas con los integrantes del comité ejecutivo de la AFA, los representantes de los clubes de primera división "B" se retiraron sin presenciar el sorteo de partidos del campeonato de la divisional, comunicando que en las condiciones actuales no disputarán el torneo —cuya iniciación está prevista para el sábado 14 de febrero— y que, ademas, recurriran a la justicia ordinaria.

El desacuerdo se fundamenta en que los clubes de la "B" pretenden que los 20 equipos compitan divididos en 2 zonas, en una ronda clasificatoria, por el sistema de "partido y revancha". Posteriormente, quieren que los 5 primeros de esta fase previa jueguen luego una competencia reducida (una sola rueda, en canchas neutrales) y que los dos primeros clasificados asciendan al circuito superior. En tanto que los 5 últimos de cada zona los hagan en una competencia similar y el último perdería la categoría.

Mientras que la AFA dispuso que los 20 equipos jueguen todos juntos, en dos ruedas, cuyo campeon ascenderá a primera "A" y el último descenderá a la "C".

Los dirigentes de la divisional "B", al margen de la discrepancia de fondo y forma, manifestaron que: "el comité ejecutivo no podia tomar una determinación de esta importancia, sin tener el número necesario". En efecto, esta noche sólo se encontraban en la AFA su titular, David Bracuto, acompañado de los directivos Davilman y De Santis.

A pesar de todo, a las 22.15 se inició el sorteo. Este es el programa de la primera fecha: El Porvenir vs. Nueva Chicago; Talleres vs. Sp. Italiano; Almagro vs. Villa Dálmine; Dock Sud vs. Defensores de Belgrano; Platense vs. Arsenal; Tigre vs. Flandria; Central Córdoba vs. Estudiantes de Buenos Aires; Comunicaciones vs. Los Andes; Almirante Brown vs. Lanús.

## La danza de los pases

# "Perico" Pérez, Telch y Moreno a Unión

**BUENOS AIRES**, 15 (Télam) — El club Unión de Santa Fe revolucionó al ambiente futde al arquero José Alberto Pébolístico, al adquirir esta tarrez (libre de Independiente), al mediocampista Roberto Telch (libre de San Lorenzo de Almagro) y al delantero Rafael Domingo Moreno (de Argentinos Juniors), según anunciaron aquí super Manuel Corral (ex presidente) y Roberto Malatina (ex vice y actual delegado), encomendados por la directiva unionista para realizar estas tratativas.

La incorporación de "Perico" Pérez se realizó sobre la base 1.500.000 por un año y 4.700.000 la opción. La de Telch se concretó en 2 millones, pero en forma definitiva. En tanto que Argentinos Juniors percibió 5 millones por la cesión de Moreno.

Los delegados de la entidad santafesina agregaron que se encuentran muy adelantadas las negociaciones con el volante Horacio Palmieri, libre de Atlanta, y que en las próximas horas conversarán con los directivos boquenses por un posible trueque entre Rubén José Suñé (pedido por Juan Carlos Lorenzo) y Carlos María García Cambón (defenestrado por Alberto J. Armando).

Por último los directivos unionistas anunciaron que también incorporaron al centro delantero entrerriano Rubén Ortega, por quien oblaron 1.500.000 y que le iniciaron un juicio al club San Lorenzo de Almagro que aún adeuda —desde 1971— 80.000 pesos por el pase de Héctor Horacio Scotta.

### Roldán a Colón

**BUENOS AIRES**, 15 (Télam). — Directivos del club Colon de esta ciudad informaron hoy que adquirieron al volante Ricardo Roldán, de Juventud Antoniana, de Salta, en la suma de 3.500.000 pesos

# Mónaco: fin de la era argentina

**STUTGART**, 15 (Télam-AFP). — A la actual era argentina del equipo de fútbol de Mónaco, que disputa el campeonato de Francia de primera división, seguirá una época teutónica, según anunció anoche aquí la televisión de esta ciudad alemana.

Este canal afirmó que los famosos futbolistas del Bayern Munich, Beckenbauer y Kapellmann, así como el entrenador Cramer, sucederán la próxima temporada en el cuadro principesco a los jugadores argentinos Dello Onnis y Omar Pastoriza, y al entrenador Alberto Muro.

La información de la TV alemana causó asombro en Francia y en el principado de Mónaco, donde a pesar de los réditos de la ruleta parece dudoso que se pueda costear el pase de la terna alemana.

En cambio, se dijo ya en Mónaco que el "Pato" Pastoriza retornará a su país al final de esta temporada, en junio próximo.

En cuanto a Alberto Muro hoy mismo cesó en su cargo de entrenador para ejercer el de director técnico del equipo, cuyo nuevo técnico es el ex jugador local Armando Forcherio.

# Automovilismo

**BUENOS AIRES**, 15 (NA). — Fue trasladada para el 21 de marzo la fecha inicial de los campeonatos nacionales de automovilismo deportivo que en un principio estaba prevista para el 7 del mismo mes.

La medida la adoptó la Confederación Argentina de ese deporte en común acuerdo con sus entidades afiliadas por entender que el 7 de marzo está muy próximo y que para esa fecha no es posible solucionar los problemas de órdenes técnico y administrativo que pudieran presentarse.

# Hoy, Boca vs. Kimberley en Mar del Plata

**MAR DEL PLATA**, 15, (NA). La presencia de Boca Juniors en esta ciudad, que está prevista para mañana a las 22 horas en el estadio General San Martín y enfrentando al equipo local de Kimberley, ha despertado singular interés entre la afición deportiva, especialmente en la parcialidad "xeneize" y ello se puso de manifiesto no bien se colocaron hoy a la venta las entradas para presenciar el cotejo.

Boca Juniors está haciendo su pretemporada a poco más de 100 kilómetros de esta ciudad, en las playas de Necochea, y se prevé su arribo en micro a ésta para las 18 horas de mañana.

Según se anunció es probable que mañana juegue el centrodelantero recientemente adquirido al Club Bánfield, Juan Alberto Taverna.

# En San Juan: 'Do

CORREO ARGENTINO Mendoza
Concesión Nº 47/Dto. 8º
Tarifa Reducida
Franqueo a Pagar
Concesión Nº 228

# LOS ANDES

MENDOZA — Viernes 16 de Enero de 1976 — Año XCIV — Núm. 31.157

## Hoy, boxeo en Tunuyán: Cruz vs. Ibáñez

TUNUYAN. — Hoy viernes 16, a las 22, en el estadio municipal de Tunuyán tendrá lugar un festival de boxeo en cuyo combate principal cruzarán guantes Alfredo Cruz, representante de Tunuyán, de la categoría mediano que hace su inicio en el profesionalismo, y Luis Ibáñez, de Mendoza, (ex campeón argentino).

Completarán este programa boxístico tres combates de semifondo. Se enfrentarán: Alfredo Sosa (campeón argentino) vs. José Navarro (Firpo); Raúl Quinteros (Tunuyán) vs. Pedro Verón (campeón mendocino) y Roberto Alfaro (Tunuyán) vs. Raúl Sánchez (campeón mendocino).

Además habrá dos combates preliminares entre Raúl Cotto (Tunuyán) vs. Luis Español (Firpo) y Antonio Fredes (Tunuyán) vs. Oscar Rojas (Firpo).

El precio de las entradas es el siguiente: ring side, $ 100; platea, $ 50; damas y menores, $ 20.

## Minibásquet en Guillermo Cano desde mañana

El Club Guillermo Cano iniciará mañana un torneo cuadrangular de minibásquetbol con la participación de los siguientes clubes: Andes Talleres, Atenas, AMSA y el organizador.

La actividad se desarrollará mañana y tarde desde las 9 y a las 18, respectivamente.

## Aniversario de Independiente el próximo 24

El Club Independiente Rivadavia realizará el próximo 24 una cena con motivo de cumplir su 63º aniversario. El acto se cumplirá en la Ciudad Deportiva.

Se informó que las tarjetas pueden solicitarse en la secretaría de la entidad "Azul".

## Posta atlética

La posta atlética Tunuyán-Santiago arribó ayer a Chile, según una información de la agencia Télam, luego de trasponer la frontera a mediodía.

Mañana desde plaza Bulnes, en Santiago a las 13, iniciarán el regreso.

### Novedades del fútbol

# Desamparados tras el guardavallas Ugliardi

## Martín definitivo del "Lobo"

### Citó Argentino

Para mañana sábado, a las 18, en la sede del club, están citados los siguientes jugadores del club Atlético Argentino, a fin de mantener una reunión informativa con la comisión directiva: Ugliardi, Lencinas, Ruiz, Marlia, Pacheco, Carlos Molina, Alberto González, Nicolás García, Osvaldo Mazza, Fernández, Zolorza, Suárez, Montalto, Rodolfo Domínguez, Norberto García, Aciar, Parattore, Levalle, Herrera, Andrés Molina, F. Ibáñez, Roberto García, Naranjo, Marcelino Valdéz, Ponce, Eraldo Arenas, Morales, Mauna y Daniel Zuín. Se solicitó a los futbolistas puntual asistencia. Por otra parte los entrenamientos bajo la dirección del técnico Abel Sklate y el preparador físico, profesor Oruez, se iniciarán el martes, a las 17, en el campo de juego que ubica en San José.

En la nómina no figura Hita, que está a prueba en Ferrocarril Oeste.

### Cuota especial

Para hacer frente a los gastos que demandará la participación del primer equipo en el próximo certamen Regional, el club Atlético Argentino resolvió, tras la realización de una asamblea, fijar una cuota extraordinaria para los socios de la entidad. El importe es de 500 pesos pagaderos en cinco cuotas mensuales a partir de enero. Argentino confía en la colaboración de todos sus asociados en razón de la gran importancia del torneo Regional, que será encarado con la seriedad con que siempre afronta todos sus compromisos la prestigiosa entidad "Albiceleste" que de ahora en más es Mendoza.

### Villegas en Vélez

El futbolista de Atlético Palmira, Miguel Angel Villegas, que por condiciones tiene realmente un gran futuro, podría continuar su campaña profesional en Vélez Sársfield. Al parecer ya habría una solicitud de la entidad porteña y el eficiente defensor "Jarillero" viajaría a Necochea para ser sometido a prueba por el técnico Urriolabeytía. Como se sabe Vélez realizará en ese sitio su pretemporada 76.

### Alberto Hita

Mediante una comunicación telefónica, directivos del club Atlético Argentino esperaban (por anoche) contacto con dirigentes de Ferrocarril Oeste a fin de tener novedades sobre el puntero de San José que viajó para someterse a prueba en la institución de Caballito.

Podría ya tenerse una respuesta definitiva de la gente de Buenos Aires sobre si Hita queda o no en los "Verdes" por el año 1976.

### Pedone muy caro

Héctor Osvaldo Pedone, jugador que pertenece a Godoy Cruz Antonio Tomba, por ahora se sigue quedando en Mendoza. Las autoridades del "Expreso" tasaron al eficiente arquero en 110 millones de pesos moneda nacional y el interés que mantenía Desamparados de San Juan se terminó definitivamente. Los sanjuaninos consideraron demasiado elevada la suma pretendida por Godoy Cruz y ya Pedone no forma parte de sus ambiciones para la formación del primer equipo.

*Walter Martín, desde ayer definitivo de Gimnasia y Esgrima. La entidad del parque hizo uso de la opción. Martín perteneció a El Porvenir, de San Rafael.*

### Monárdez en trueque por Gutiérrez

Extraoficialmente se supo que es muy posible que se realice un trueque en forma directa entre dos grandes jugadores de nuestro medio.

El cambio sería el de Francisco Monárdez de San Martín por Juan Carlos Gutiérrez de Luján Sport Club. Ambas instituciones estarían por ponerse en contacto para realizar la operación y de esta manera dos habilidosos futbolistas mendocinos cambiarían de casaca en el campeonato del 76.

### Ugliardi interesa a Desamparados

Ante la imposibilidad de conseguir los servicios de Héctor Osvaldo Pedone, el club Desamparados de San Juan estaría interesado por el golero Norberto Ugliardi de Atlético Argentino. En este fin de semana autoridades del club "Puyutano" viajarían a nuestra provincia para dialogar con los directivos "Albicelestes" a fin de hacer posible la operación. Lo del arquero Ugliardi surgió apenas se supo el elevado monto que Godoy Cruz pretendía por Pedone.

### ¿Ibáñez y Guayama al "Expreso"?

Godoy Cruz continúa con aspiraciones de ser uno de los candidatos más serios al título de 1976. Sus autoridades están dispuestas a formar un gran equipo y a las incorporaciones de Benítez y Magallanes pueden sumarse la de Juan Carlos Ibáñez y Alberto Guayama, de Gimnasia y Esgrima.

De muy buena fuente se supo que los eficientes jugadores del "Lobo" interesan al "Expreso" y en estos días puede haber novedades oficiales sobre la transferencia.

### Inferiores de Argentino

El club Atlético Argentino informó oficialmente que han quedado citados para el próximo martes a las 17 en las instalaciones de la institución, todos los jugadores de divisiones inferiores correspondientes al club estrictamente.

### Mañana llega Imbellone

Mañana sábado arribará a nuestra provincia el técnico Mario Imbellone para hacerse cargo del primer equipo de Independiente Rivadavia. El nuevo conductor de los "Azules" será presentado el lunes al plantel.

*Norberto Ugliardi, arquero de Atlético Argentino, interesa a Desamparados de San Juan. Los "Puyutanos" llegarán este fin de semana para dialogar con dirigentes del club de San José.*

También se supo que Imbellone mantuvo una charla con Carlos Villarroel (ayudante de campo de Independiente) y en base a ello comunicó a los dirigentes que pretende observar durante 10 ó 15 días a los jugadores, a fin de saber en forma definitiva qué es lo que está haciendo falta.

Mario Imbellone tiene numerosos contactos en Buenos Aires y la gente del Parque estaría dispuesta a conseguir los esfuerzos necesarios que indique el técnico luego de esa "observación" del plantel.

### Walter Martín es de Gimnasia

Ayer en horas de la tarde directivos del Club Gimnasia y Esgrima informaron que el jugador Walter Martín, que formó parte del plantel durante el año pasado, es ya definitivo de la institución del parque.

Gimnasia y Esgrima hizo uso de la opción que tenía con el Club El Porvenir, de San Rafael, y Walter Martín continuará defendiendo la casaca del "Lobo" mendocino durante la presente temporada.

## Ciclismo mañana y el domingo

El club Deportivo Coquimbito - Peñaflor, tendrá a su cargo la organización de la prueba ciclística del circuito "Industria y Comercio de Maipú", que se disputará el domingo.

La competencia tendrá un recorrido de 139 kilómetros, largándose a las 7.30, el cual será cubierto en cinco giros. El recorrido es el siguiente: largada de carril Urquiza, Videla Aranda, Cruz Videla, Ozamis, Palma, Maza, Rodríguez Peña y nuevamente por carril Urquiza hasta la sede del club organizador punto terminal de la prueba.

Mañana a partir de las 16, en un circuito de Coquimbito, se disputarán pruebas para veteranos y menores, las cuales serán controladas por los directivos del club y Asociación Ciclista Mendocina.

### Básquetbol de 1ra. "A"

# Culmina hoy el torneo superior de básquetbol

Culminará hoy el campeonato oficial de básquetbol de primera división "A", organizado por la Asociación Mendocina, Andes Talleres, recibirá a Atenas en partido definitorio para el primero. Una derrota podría significarle una hipotética igualdad en el primer puesto con Anzorena si éste logra superar el escollo de hoy, Agua y Energía. En cambio, si gana, será campeón. El otro encuentro lo sostendrán Cano y Macabi. Serán locales los nombrados en primer término. Los partidos de primera comenzarán a las 21.45 y a las 20,45 cotejarán las reservas.

### Jornada anterior

Prosiguió el torneo oficial de básquetbol masculino de primera división "A". Los partidos jugados corresponden a la penúltima fecha del grupo que lucha por conquistar el título máximo. Andes Talleres, a un paso de obtenerlo, logró vencer a Israelita Macabi por 76 a 47. Por su parte Anzorena prácticamente con el segundo puesto asegurado, venció a Atenas por 72 a 62, y Guillermo Cano doblegó a Agua y Energía por 58 a 52.

**POSICIONES**

| EQUIPOS | J. | G. | P. | Gf. | Gc. | Ps. |
|---|---|---|---|---|---|---|
| ANDES TALLERES | 9 | 8 | 1 | 684 | 513 | 17 |
| ANZORENA | 9 | 7 | 2 | 558 | 498 | 16 |
| ATENAS | 9 | 6 | 3 | 591 | 578 | 15 |
| GUILLERMO CANO | 9 | 4 | 5 | 532 | 570 | 13 |
| AGUA Y ENERGIA | 9 | 2 | 7 | 546 | 668 | 11 |
| ISRAELITA MACABI | 9 | - | 9 | 516 | 600 | 9 |

### Talleres a un paso del título

Andes Talleres al vencer a Israelita Macabi por 76 a 47, dio un paso muy importante para lograr el campeonato mendocino, y solo le resta salir airoso del compromiso de esta noche frente al quinteto de Atenas.

Talleres muy superior en todos los sectores del rectángulo, encontró muy poca resistencia en Israelita Macabi, quien sólo en los primeros minutos exigió en alguna medida al local.

Luego, Talleres dosificando energías, continuó jugando con tranquilidad y en base a llegadas claras, se fue erigiendo en claro ganador ante un quinteto con mucha voluntad, pero técnicamente discreto.

### Los equipos

**Andes Talleres (76):** L. Armendariz 17, R. Estalles 15, V. Pellegrino 8, O. Toledo 19, R. Brioude 6, (formación inicial) y E. Peralta 11. Director técnico: Humberto Carra.

**Israelita Macabi (47):** W. Rosemblat 12, A. Ravida 14, A. Cacciamani 12, H. Borelli 2, M. Gordon, (formación inicial), Mariano Gordon 7, J. Blustein y R. Smulevich. Director técnico: Eduardo Duek.

**Arbitros:** H. Díaz y L. Lunarl.
**Preliminar de reserva:** Talleres 61, I. Macabi 47.

### Anzorena con justicia

En agradable partido Anzorena se impuso, como visitante a su similar de Atenas por 72 a 62. Buen comienzo del local. Con desplazamiento rápido y juego bien hilvanado, más una defensa de zona que controlaba los rebotes y evitaba la media distancia, logró en los primeros 10 minutos obtener una diferencia de 8 tantos. Pero de allí en adelante Anzorena apretó más las marcas, y hacia desde la iniciación marcación hombre a hombre. Da Pra empezó a ganar en los rebotes y fue junto a Luis Rodríguez, quien poco a poco fueron neutralizando el accionar de Atenas, hasta pasar a dominarlo. La media distancia de "Aquino" Rodríguez y Garcés terminaron por concretar ese dominio, dando termino a la etapa favorable al elenco de calle Suipacha por 39 a 28. En la segunda fracción el juego ganó en emotividad. Atenas con Alemany diferente al periodo anterior, con una muy buena media distancia fue creando problemas al quinteto del "Pato". Aún así y a pesar que a los 15 minutos se puso a tres unidades, le faltó la tranquilidad necesaria para poder alcanzar los guarismos. Nuevamente las figuras de Garcés y "Aquino" Rodríguez se hicieron presente, con su media distancia, dando por tierra todo intento de reacción del elenco "Apache" y asegurando un importante triunfo.

### Los equipos

**Atenas (62):** N. Pedemonte 13, F. Alemany (Cap.) 21, R. Tobares 16, J. Belda 4 y R. Gimeno 2 (formación inicial), R. Correa 2, O. Bassino 4. Director técnico: Carlos Casal.

**Anzorena (72):** L. Rodríguez (Cap.) 13, M. Da Pra 19, J. Rodríguez 18, M. Garcés 16 y E. Negri 6 (formación inicial), R. Velázquez. Director técnico: Edgardo Pérez.

**Arbitros:** Alberto García Osvaldo Oyarzabal.

**Preliminar de reservas:** Atenas 52, Anzorena 64.

### Ganó Cano

Guillermo Cano, venció a su similar de Agua y Energía por 58 a 52. El conjunto visitante obtuvo su victoria en la segunda etapa, en base el acertado cambio de Leiva por Trillo, que hasta ese momento el eficiente jugador, no había rendido en la medida esperada.

Por su parte los "Verdes", solo contaron con la buena media distancia de Alvaro y algunos chispazos de Massat. En lo demás hubo mucho desacierto en especial en los pases. En resumen un significativo triunfo de Guillermo Cano, de manera especial por la gran levantada en el período final.

### Los equipos

**Agua y Energía (52):** R. Rodríguez 15, J. Paredes 2, N. Montañez 3, A. Alvaro 20 y H. Massat 12, (formación inicial), O. Leone. Director técnico: J. Posadas.

**Guillermo Cano (58):** P. Jalif 6, J. Uzair 14, H. Sochi 20, N. Novicov 12 y O. Trillo. (formación inicial), J. Leiva 6. Director técnico: C. Rosas.

**Arbitros:** Pedro Merlo y Juan Delgado.

**Preliminar de reservas:** Agua y Energía 38, Guillermo Cano 56.

## Guía deportiva

### Básquetbol

—La Asociación Femenina de Básquetbol "Mendoza", elegirá nuevo presidente por renunciar su titular, el señor Alberto Chattas. Con tal motivo convocó a asamblea general extraordinaria para el 19 a las 20,30 en su sede de calle Barcala 435 de ciudad.

—Se disputará próximamente por tercera vez el campeonato provincial de básquetbol, femenino denominado "Alejandra Houlné", organizado por el Colegio de Arbitros de la Asociación Femenina y auspiciado por dicho organismo deportivo de Mendoza que, además, lo ha declarado de calendario. El torneo se iniciará el 6 de febrero a las 20 en las instalaciones del Club Andes Talleres y participarán todos los equipos de primera "A" y "B" en dos zonas paralelas y simultáneas, por el sistema de doble eliminación. El Colegio de Arbitros invita a todas aquellas personas que deseen colaborar, que concurran a calle Barcala 435, de ciudad, los días lunes de 19 a 23.

—Esta noche continuará en la cancha de Honor y Patria la actuación de los equipos chilenos de básquetbol masculino y femenino pertenecientes al Club Santa Julia de la Florida y locales. El programa de los partidos es el siguiente: a las 20, cadetes, de Honor y Patria y Juventud Unida; a las 21 en partido internacional, femenino, General San Martín de Mendoza vs. Santa Julia y a las 22,15 el equipo trasandino masculino, se medirá con Honor y Patria. Como se sabe la organización de este torneo ha sido organizada por A.M.S.A.

### Papi fútbol

Hoy continuará el torneo de papi fútbol "Spartago Castellani" organizado por la subcomisión de divisiones inferiores del Club Andes Talleres. El programa de partidos es el siguiente: zona "C", a las 20.45, Shirkan vs. Huracán del Este; zona "B", a las 21.45, Suipacha vs. Energía Atómica, y por la zona "C", a las 22.45, Villa Emilia "A" vs. Laprida.

—El Club Atlético Chacras de Coria realizará un campeonato de papi fútbol denominado "Argentina Campeón 78". Dará comienzo el 26. Las inscripciones pueden efectuarse en la sede social del Club. El cierre se producirá el 21 a las 22; el 23 habrá una reunión de delegados de equipos a partir de las 20.

### Vóleibol

La Federación Mendocina de Vóleibol realizará hoy en las instalaciones del club San Martín (Estadio Pacífico) a las 21.30 la cena Bodas de Plata de la Federación de este deporte. En el transcurso de la velada se entregarán los premios de los torneos oficiales de 1975 y se elegirá la reina del vóleibol 1976.

La comisión técnica informó por intermedio de la Federación que "con excepción del seleccionado mayor masculino, que se encuentra en un plan de emergencia, hace responsables a todos los directores técnicos de los diferentes seleccionados, del lugar que ocupa el vóleibol mendocino en el ámbito nacional".

## Hoy, natación en el Andino Tenis Club

Hoy, a las 19.30, en el natatorio del Andino Tenis Club se desarrollará la primera competencia del torneo "Primera emoción", con la presencia de nadadores que se convertirán en federados.

En este certamen, cada nadador tiene un padrino y los premios a discernir al primero y segundo consisten en elementos de cultura.

La Federación Mendocina de Natación informó, a su vez, que el miércoles venidero se iniciará el campeonato mendocino.

*Durante el entrenamiento iniciado ayer en la cancha de Boca de Bermejo. En la secuencia, el ejercicio de trote es presidido por el arquero José Eduardo Villalón.*

## Prácticas en Boca y Guaymallén

Una nueva práctica se realizó en Deportivo Guaymallén con la dirección del profesor Francisco Romero. Asistió la mayoría del plantel de primera división. Lo hicieron Sartorio, Olguín, Ariza, Moreno, Sosa, Flores, Agraín, Amiera y Pérez. Se inició a las 17, y se realizaron ejercicios de ablandamiento. Posteriormente sobre la base de 12 kilómetros se efectuaron trotes. El profesor Romero nos manifestó: "Estoy tratando de llegar al punto máximo en condición física para luego pasar a fuerza. Hoy, como se vio, se trabajó en resistencia. Se está siguiendo con sostenido ritmo. Supongo que para fin de semana se terminará el trabajo de fuerza y se pasará al de cerros con las nuevas adquisiciones".

Es dable destacar que Aroldo Cortenova, recientemente contratado como técnico, se hará cargo de sus funciones en el día de hoy.

### Boca Júniors

Dirigidos por el técnico y preparador físico, señor Humberto Merlo, dio comienzo ayer tarde el primer entrenamiento de pretemporada. Estuvieron presentes Villalón, Payón, Negrete, Donato, Héctor Rodríguez, Montivero y Enzo "Quebracho" Acosta. Faltaron porque aún no regresaron de Santa Fe, los jugadores Méndez, Carpio y Rossi. Este último, que estaba a préstamo, fue adquirido definitivamente.

El señor Merlo expresó: "Estamos en la primera parte de la preparación física y lo haremos hasta fin de mes. Trabajaremos de martes a viernes y también los domingos en horas de la mañana. Resistencia, fuerza de piernas con su correspondiente ablandamiento y luego velocidad, tal será mi objetivo. De esta forma lograremos una verdadera concreción práctica".

## Contreras combate en San Juan con Monte

SAN JUAN. — El mendocino Luis Contreras se presentará nuevamente esta noche en el ring del Club Julio Mocoroa de box, para enfrentarse con el salteño León Monte. Ambos pugilistas ya se enfrentaron en Mendoza, resultando vencedor por puntos el mendocino pero en decisión dividida, lo cual realza aún más la condición de desquite que tiene este combate.

El resto de la programación es ésta:

Preliminares a 3 rounds de 2x1: Categoría pluma: Julio Naranjo (Unión) vs. José Gordillo (Suárez). Medio mediano liviano: Daniel Mallea (Mocoroa) vs. Nicolás Vera (Suárez). Semifondo a 5 rounds de 2x1: liviano: Ramón Córdoba (Mocoroa). vs. Raúl Ruarte (Sarmiento).

## Motocross

Organizada por el Moto Club Las Heras el domingo se realizará una competencia de motocross en la pista "González Feltrup" en estribaciones de la precordillera. Se disputará el premio "Cruce de los Andes".

La carrera se iniciará a las 17.30.

### Tenis

# El Crepuscular sin el nivel de otros años

Ya quedó atrás el XVII Torneo Crepuscular 1976, que como es tradicional organizó el Mendoza Tenis Club. Técnicamente el certamen no alcanzó el nivel de años anteriores porque hubo lamentables ausencias, como las de Córdoba y Rosario, a lo que se sumó la pobre embajada de Capital Federal, que tuvo su mejor representante en el salteño Conrado Grimolizzi.

Estas ausencias constituyeron un desaire para la entidad organizadora que se esmeró en otorgar becas para los tres mejores jugadores de cada categoría, sin que, en los casos aludidos se diera, por lo menos, una explicación justificando esas ausencias. No merecía el tenis mendocino y mucho menos el Mendoza Tenis Club, tamaña descortesía para un torneo como el Crepuscular que se ha constituido en el más importante del país, y que por algo ha transpuesto sus fronteras.

No es este un concepto vertido por los mendocinos, sino por delegados extranjeros que año tras año concurren a la tradicional competencia. Lo ratificaron este año, durante la cena de clausura, los representantes de Chile y de Paraguay. Ha sido una amarga experiencia que los dirigentes del Mendoza Tenis Club deberán tener muy en cuenta para canalizar por otro conducto las invitaciones para los torneos venideros.

Una vez más Chile envió una nutrida delegación, que obtuvo la mayoría de los títulos. A ella se sumó una juvenil y muy entusiasta embajada de Paraguay, que aportó con la mejor figura del torneo, Víctor Caballero. Junto al morocho paraguayo destacaron aptitudes el chileno Heinz Gildemeister y el salteño Grimolizzi, que integró el equipo de Capital Federal, trío que acaparó la atención de todos. Caballero sorprendió a propios y extraños, con un tenis muy particular, pero de indiscutida calidad para su categoría. Es un cadete al que le sobraron aptitudes como para incursionar también en la superior, la juvenil, y se llevó los dos títulos, como años atrás lo había hecho otro paraguayo, Víctor Pecci.

Aunque en menor medida que los nombrados, se lucieron también el chileno Leonardo Benetti, campeón de menores; el paraguayo Federico Bogarín, subcampeón de la misma categoría y el tucumann A. Sarlenga.

*El mendocino José Luis Montaña que cumplió excelentes desempeños en categoría menores, en el XVII Torneo Crepuscular. Llegó hasta las semifinales, donde perdió con el paraguayo Bogarin.*

Entre las damas visitantes, sobresalieron las chilenas Vivian Zarhi, campeona juvenil y Shirley Echaiz, que obtuvo el título en menores y las representantes de Santa Fe, Analía Gareto, campeona de menores y Marisa Marchessini, subcampeona de menores y de cadetes.

En cuanto a los mendocinos, hubo varios que cumplieron excelentes desempeños. Entre los varones, Gabriel Goldstein, finalista en infantiles, Santiago Elst y José Luis Montaña, semifinalistas en menores. Cabe destacar el desempeño de Montaña frente al chileno Iván Camús, Nº 1 del drop, a quien venció por 6-4, 1-6 y 6-4. En la semifinal fue derrotado por el paraguayo Bogarín en un partido intenso y de trámite muy parejo, como que se definió por 7-5 y 6-4. A Elst le tocó perder con el otro finalista, el chileno Benetti.

Otro mendocino que merece mención especial es Marcelo Rodríguez que actuó en cadetes y juveniles, llegando a los tramos finales en las dos categorías, siendo derrotado por los que fueron los mejores exponentes en esas divisiones, el chileno Gildemeister y el paraguayo Caballero.

En las damas, también hubo figuras destacadas. Ellas fueron Victoria Ortega y Stella Degarbo, que definieron la categoría infantil, que ganó Ortega, y Susana Fiannaca, finalista en juveniles, perdiendo el partido decisivo ante la chilena Vivian Zarhi.

Así pasó la edición 17º del torneo Crepuscular de Tenis, que contó con una excelente organización en la que trabajaron sin desmayos Fermín Payón y José Montaña para que el torneo se desarrollara, como ocurrió, sin inconvenientes.

## Farmacias de turno en la región de Cuyo

### PROVINCIA DE MENDOZA

**Capital.** — Día y noche: "Central", San Martín 1842, tel. 216179; "San Ramón", San Martín 270, tel. 248672; "Pastore", Martínez de Rosas 2699, tel. 217058.

**Policlínico Fleming.** Teléfonos: 241810 y 245792.
**Hospital Central.** Teléfonos: 240063 y 245287.
**Hospital Emilio Civit.** Teléfonos: 250000 y 216320.
**Hospital Ferroviario.** Teléfono: 252600.
**Hospital El Carmen.** Teléfonos: 220279 y 220803.
**Servicio Sacerdotal Nocturno.** De 21.30 a 6.30. Tel. 255654.
**División Bomberos.** Teléfono: 244888.
**Comando Radioeléctrico de la Policía.** Teléfono 244444.

**Godoy Cruz.** — Día y noche: "Curie", Tiburcio Benegas 715, tel. 227500; "Congreso", Tucumán 395, tel. 248703; "La Salud", Paso de los Andes 2099.
**Las Heras.** — Hasta las 24: "Coronel Díaz", Coronel Díaz 348, tel. 214689. Día y noche: "Del Norte", San Miguel 610, tel. 215875.
**Guaymallén.** — Día y noche: "Cobos", Cobos y Juan G. Godoy, tel. 292409; "Santa Teresita", Godoy Cruz 2451, tel. 261453; "Rodeo", Carril Nacional 6699, Rodeo de la Cruz, tel. 17.
**San Martín.** — Hasta las 24: "Tucumán", Tucumán y Mitre, tel. 22714. Día y noche: "Plaza", 9 de Julio 327, tel. 22326.
**Luján de Cuyo.** — Día y noche: "Cacciavillani", San Martín 658, tel. 980824.
**Maipú.** — Día y noche: "Ozamis", San Martín 11, tel. 972054.
**Gutiérrez.** — Día y noche: "Del Carril".
**Junín.** — Día y noche: "Del Carmen", Mitre 256, tel. 33.
**Rivadavia.** — Día y noche: "Lourdes", Liniers 254, tel. 42925.
**La Paz.** — Día y noche: "Cuesta", Sarmiento y San Martín, tel. 21.
**Tunuyán.** — Día y noche: "Ramírez", San Martín 1242, tel. 2357.
**Tupungato.** — Día y noche: "Tupungato", Belgrano 384, tel. 123.
**La Consulta.** — Día y noche: "Virgen de Luján", Ejército de los Andes 450, tel. 28.
**Santa Rosa.** — Día y noche. Villa Cabecera: "Santa Rosa", ruta 7 s|n., tel. 27. Las Catitas: "San Andrés", ruta 7 s|n.; "Las Catitas", Avda. Eulalia Calderón s|n. La Dormida: "La Ruta", ruta 7 s|n.; "Del Pueblo", Avda. Remo Falciani s|n., tel. 22.
**Villa Atuel.** — Día y noche: "Tonn".
**San Rafael.** — Día y noche: "Italiana", Pellegrini 93, tel. 24115; "Abbona", Avda. Mitre 202, tel. 21238.
**General Alvear.** — Día y noche: "Ameghino", Intendente Morales 98, tel. 2179.
**Malargüe.** — Día y noche: "Malargüe", San Martín 354, tel. 88.

### PROVINCIA DE SAN JUAN

**Capital.** — Hasta las 24: "España", España y C. Bustos, Rawson; "La Báscula", Avda. España 199 Norte, tel. 24523; "Santa Rosa", Recuerdos de Provincia 8. Día y noche: "Curie", Avda. Libertador esquina Del Bono, Desamparados tel. 25401; "Aberastain", Aberastain 195 Sur, tel. 23644; "Rodríguez", Laprida 16 Oeste, tel. 22503; "Pintor", Tucumán 402 Sur, tel. 24514.
**Caucete.** — Día y noche: "Avenida".
**Pocito.** — Día y noche: "De Luján", Ingeniero M. Zalazar s|n., tel. 69.
**25 de Mayo.** — Día y noche: "Balmaceda".
**Jáchal.** — Día y noche: "Jáchal".

### PROVINCIA DE SAN LUIS

**Capital.** — Día y noche: "Rivadavia", Rivadavia 645, tel. 2145; "Santa Ana", Junín y Maipú, tel. 2324; "Santa Rosa", San Martín y Avda. España, tel. 4664; "Santa María", Caseros 875, tel. 4298.
**Ciudad de Mercedes.** — Día y noche: "Ortiz", General Paz y Plingles, tel. 1581; "Ferrer", Balcarce y Pescadores, tel. 1082; "Sarmiento", San Martín 1667, tel. 1709.

PATINES
VENTA A CREDITO
EN 5 y 8 MESES
DESCUENTOS POR PAGO AL CONTADO
ARMERIA EL TIROLES QUINTILLO CHESI e HIJOS S.R.L.
CUCHILLERIA-CAZA-PESCA-CAMPING
LAS HERAS 621 - TEL. 217262 - MZA.

FARMACIA LLANO
PERFUMERIA
ATIENDE Su Mutual - Perito Moreno 98
Godoy Cruz - Teléfonos: 223765 - 220017.
1411F41356161